



# DZIENNIK URZĘDOWY

## WOJEWÓDZTWA ŁÓDZKIEGO

---

Łódź, dnia 16 marca 2017 r.

Poz. 1353

### **UCHWAŁA NR XXXIII/237/2017 RADY GMINY ZDUŃSKA WOLA**

z dnia 23 lutego 2017 r.

#### **w sprawie miejscowego planu zagospodarowania przestrzennego dla obszaru części wsi Czechy**

Na podstawie art. 18 ust. 2 pkt 5 i art. 40 ust. 1 ustawy z dnia 8 marca 1990 r. o samorządzie gminnym (tekst jednolity Dz. U. z 2016 r. poz. 446, zm. poz. 1379) oraz art. 15 ust. 2 i art. 20 ust. 1 ustawy z dnia 27 marca 2003 r. o planowaniu i zagospodarowaniu przestrzennym (Dz. U. z 2016 r. poz. 778, zm. poz. 904, poz. 961, poz. 1250, poz. 1579), w związku z uchwałą Nr VII/55/2015 Rady Gminy Zduńska Wola z dnia 26 marca 2015 r. w sprawie przystąpienia do sporządzenia miejscowego planu zagospodarowania przestrzennego dla obszaru części wsi Czechy, po stwierdzeniu, że niniejszy plan nie narusza ustaleń studium uwarunkowań i kierunków zagospodarowania przestrzennego Gminy Zduńska Wola, uchwala się, co następuje:

#### **Rozdział 1 Przepisy ogólne**

**§ 1. 1.** Uchwala się miejscowy plan zagospodarowania przestrzennego dla obszaru części wsi Czechy w granicach określonych na załączniku nr 1 do niniejszej uchwały, zwany dalej planem.

2. Ustalenia planu stanowią treść niniejszej uchwały.

3. Integralnymi częściami planu są:

- 1) rysunek planu w skali 1:1000, wraz z wrysem ze zmiany studium uwarunkowań i kierunków zagospodarowania przestrzennego gminy Zduńska Wola, stanowiący załącznik nr 1 do uchwały;
- 2) rozstrzygnięcie o sposobie rozpatrzenia uwag wniesionych do projektu planu, stanowiące załącznik nr 2 do uchwały;
- 3) rozstrzygnięcie o sposobie realizacji zapisanych w planie inwestycji z zakresu infrastruktury technicznej, które należą do zadań własnych gminy oraz zasadach ich finansowania, stanowiące załącznik nr 3 do uchwały.

**§ 2.** Celem regulacji zawartych w ustaleniach planu jest określenie zasad zagospodarowania strefy działalności gospodarczej położonej we wsi Czechy w sąsiedztwie węzła „Zduńska Wola-Zachód”, obejmującej obszar, którego szczegółowe granice przedstawione są na załączniku nr 1.

**§ 3. 1.** Ilekroć w dalszych przepisach jest mowa o:

- 1) uchwale – rozumie się przez to niniejszą uchwałę Rady Gminy Zduńska Wola;
- 2) planie – rozumie się przez to ustalenia miejscowego planu zagospodarowania przestrzennego będącego przedmiotem niniejszej uchwały Rady Gminy Zduńska Wola;

- 3) rysunku planu – rozumie się przez to ustalenia graficzne przedstawione na mapie syt. wys. w skali 1:1000 stanowiącej załącznik nr 1 do niniejszej uchwały;
- 4) obszarze planu – rozumie się przez to obszar objęty planem w granicach określonych w § 1 uchwały;
- 5) terenie – rozumie się przez to teren o określonym w planie przeznaczeniu, wyznaczony na rysunku planu liniami rozgraniczającymi oraz symbolami cyfrowymi i literowymi, z których cyfry oznaczają kolejny numer terenu, a litery przeznaczenie terenu;
- 6) przepisach odrębnych – rozumie się przez to przepisy prawne zawarte w obowiązujących ustawach wraz z aktami wykonawczymi;
- 7) przeznaczeniu podstawowym – rozumie się przez to określony w planie rodzaj przeznaczenia, które dominuje na danym terenie, o ile ustalenia szczegółowe nie stanowią inaczej, w przypadku terenów przeznaczonych pod zabudowę obejmuje nie mniej niż 60% powierzchni użytkowej budynków zlokalizowanych na poszczególnych działkach budowlanych w danym terenie;
- 8) przeznaczeniu dopuszczalnym – rozumie się przez to określony w planie rodzaj przeznaczenia, które uzupełnia przeznaczenie podstawowe, o ile ustalenia szczegółowe nie stanowią inaczej, w przypadku terenów przeznaczonych pod zabudowę obejmuje nie więcej niż 40% powierzchni użytkowej budynków zlokalizowanych na poszczególnych działkach w danym terenie;
- 9) nieprzekraczalnej linii zabudowy – rozumie się przez to wyznaczoną na rysunku planu linię, wzdłuż której można usytuować ścianę budynku, z zakazem jej przekraczania w kierunku linii rozgraniczającej terenu o różnym przeznaczeniu; zakaz ten nie dotyczy elementów architektonicznych takich jak: balkon, wykusz, gzyms, okap dachu, rynna, rura spustowa, podokienniki, oraz innych detali wystroju architektonicznego, które mogą wykroczać o 1,5 m poza tę linię, a także budowli, obiektów liniowych i urządzeń infrastruktury technicznej i komunikacyjnej;
- 10) usługach nieuciążliwych – rozumie się przez to rodzaje działalności nie zakwalifikowane według przepisów odrębnych do przedsięwzięć mogących zawsze znacząco oddziaływać na środowisko lub mogących potencjalnie znacząco oddziaływać na środowisko, których prowadzenie nie może powodować poza granicami terenu, do którego inwestor posiada tytuł prawny przekroczenia obowiązujących dla tych terenów standardów środowiska – w tym norm dotyczących hałasu, wibracji, czystości powietrza, wód, ziemi;
- 11) działce inwestycyjnej – należy przez to rozumieć działkę lub zespół działek zagospodarowanych tym samym przedsięwzięciem inwestycyjnym, objętym pozwoleniem na budowę;
- 12) intensywności zabudowy - należy przez to rozumieć stosunek sumy powierzchni całkowitych wszystkich kondygnacji nadziemnych wszystkich budynków o charakterze trwałym, położonych w granicach działki budowlanej, do całej powierzchni tej działki;
- 13) wskaźniku powierzchni zabudowy w stosunku do działki budowlanej – rozumie się przez to stosunek powierzchni zabudowy, jaką zajmują wszystkie budynki zlokalizowane na działce budowlanej do powierzchni tej działki;
- 14) dachu płaskim – rozumie się przez to dach o kącie nachylenia połaci dachowych nie większym niż 10°;
- 15) dachu wielospadowym – rozumie się przez to dach o więcej niż dwóch połaciach i kącie nachylenia połaci dachowych większym niż 10°;
- 16) adaptacji budynków – rozumie się przez to przeznaczenie budynków do zachowania, z możliwością ich remontu, modernizacji lub przebudowy; dopuszcza się rozbiórkę budynków nie stanowiących zabytków w przypadku innych, zgodnych z niniejszym planem, zamierzeń inwestora;
- 17) rozbudowie budynków – rozumie się przez to wszelkie przekształcenia budynków, w wyniku których następuje powiększenie ich kubatury, w tym również nadbudowa i zmiana geometrii dachu;
- 18) ogrodzeniu pełnym – rozumie się przez to ogrodzenie, w którym udział powierzchni ażurowej jest mniejszy niż 70%;
- 19) kolorach jaskrawych – należy przez to rozumieć kolor o intensywnej barwie, mocny, ostry, wyrazisty, raziący w oczy, agresywnie działający w otoczeniu.

2. Pojęcia i określenia użyte w planie, a nie zdefiniowane w niniejszym paragrafie, należy rozumieć w sposób zgodny z obowiązującymi przepisami prawa.

**§ 4. 1.** Przedmiotem ustaleń planu są:

- 1) oznaczone symbolem 1U, 2U, 3U, 4U, tereny przeznaczone pod zabudowę usługową;
- 2) oznaczone symbolami 1PU, 2PU, 3PU, 4PU, tereny przeznaczone pod zabudowę produkcyjno-usługową, składy i magazyny;
- 3) oznaczone symbolem 1MNU, 2MNU, 3MNU tereny przeznaczone pod zabudowę mieszkaniowo-usługową;
- 4) oznaczone symbolem 1ZN, tereny przeznaczone pod zieleni nieurządzoną;
- 5) oznaczone symbolami 1R i 2R – tereny upraw rolnych;
- 6) oznaczone symbolami 1KDGP, 2KDG, 3KDL, 4KDL, 5KDL tereny przeznaczone pod komunikację – drogi publiczne: główna ruchu przyspieszonego, główna i lokalne.

**§ 5.** W planie ustala się:

- 1) przeznaczenie terenów wraz z liniami rozgraniczającymi tereny o różnym przeznaczeniu i o różnych zasadach zagospodarowania;
- 2) zasady ochrony i kształtowania ładu przestrzennego;
- 3) zasady ochrony środowiska, przyrody i krajobrazu kulturowego;
- 4) zasady ochrony dziedzictwa kulturowego i zabytków oraz dóbr kultury współczesnej;
- 5) wymagania wynikające z potrzeb kształtowania przestrzeni publicznych;
- 6) parametry oraz wskaźniki kształtowania zabudowy oraz zagospodarowania terenu;
- 7) granice i sposoby zagospodarowania terenów lub obiektów podlegających ochronie, ustalonych na podstawie odrębnych przepisów;
- 8) szczegółowe zasady i warunki scalania oraz podziału nieruchomości;
- 9) szczególne warunki zagospodarowania terenów oraz ograniczenia w ich użytkowaniu, w tym zakaz zabudowy;
- 10) zasady modernizacji, rozbudowy i budowy systemu komunikacji i infrastruktury technicznej;
- 11) sposób i termin tymczasowego zagospodarowania, urządzania i użytkowania terenów;
- 12) stawki procentowe stanowiące podstawę ustalenia jednorazowej opłaty od wzrostu wartości nieruchomości.

**§ 6.** W planie nie ustala się granic i sposobów zagospodarowania terenów górniczych, a także obszarów szczególnego zagrożenia powodzią oraz obszarów osuwania się mas ziemnych, bowiem takie nie występują.

**§ 7. 1.** Rysunek planu określa podstawowe przeznaczenie terenów wydzielonych liniami rozgraniczającymi oraz warunki ich zabudowy i zagospodarowania w zakresie określonym w oznaczeniach tego rysunku.

2. Następujące oznaczenia graficzne na rysunku planu są obowiązującymi ustaleniami planu:

- 1) granice obszaru objętego planem;
- 2) linie rozgraniczające tereny o różnym przeznaczeniu lub o różnych zasadach zagospodarowania;
- 3) nieprzekraczalne linie zabudowy;
- 4) przebieg napowietrznej linii wysokiego napięcia 110 kV;
- 5) przebieg gazociągu wysokiego ciśnienia 300 DN;
- 6) strefa ograniczeń w użytkowaniu i zabudowie w korytarzu infrastruktury technicznej związanej z przebiegiem linii WN 110 kV i gazociągu wysokiego ciśnienia DN 300;
- 7) tereny zieleni izolacyjnej, wysokiej;
- 8) strefa ochrony archeologicznej;

- 9) podstawowe przeznaczenie terenów oznaczone symbolami;
- 10) klasyfikacja dróg publicznych.

3. Pozostałe oznaczenia na rysunku planu mają charakter informacyjny. Są to:

- 1) orientacyjny przebieg projektowanej nitki gazociągu wysokiego ciśnienia w kierunku Zapolic (wg studium);
- 2) teren zamknięty PKP nie objęty planem;
- 3) granica administracyjna gminy.

## **Rozdział 2**

### **Ustalenia ogólne dla całego obszaru**

**§ 8. 1.** Dla obszaru objętego planem ustala się zasady ochrony środowiska, przyrody i krajobrazu kulturowego:

- 1) na obszarze objętym planem nie występują formy ochrony przyrody w rozumieniu przepisów odrębnych;
- 2) obowiązuje zakaz lokalizacji przedsięwzięć mogących zawsze znacząco oddziaływać na środowisko określonych w przepisach odrębnych; zakaz ten nie dotyczy inwestycji celu publicznego z zakresu obronności i bezpieczeństwa państwa oraz infrastruktury technicznej o znaczeniu ponadlokalnym i lokalnym;
- 3) dopuszcza się realizację przedsięwzięć nieuciążliwych oraz mogących potencjalnie znacząco oddziaływać na środowisko w rozumieniu przepisów odrębnych, dla których jest lub może być wymagane przeprowadzenie pełnego postępowania oceny oddziaływania na środowisko włącznie z przygotowaniem raportu o oddziaływaniu na środowisko;
- 4) obowiązuje zakaz lokalizacji zakładów o zwiększonym lub dużym ryzyku wystąpienia awarii, o których mowa w przepisach odrębnych;
- 5) obowiązuje zakaz stosowania urządzeń i technologii powodujących emisję zanieczyszczeń stałych i gazowych powyżej dopuszczonych parametrów określonych w przepisach odrębnych;
- 6) zakaz tworzenia stałych składowisk i miejsc czasowego gromadzenia wszelkich rodzajów odpadów nie pochodzących z prowadzonej działalności;
- 7) zakaz prowadzenia działalności mogącej powodować powstawanie odorów;
- 8) dla terenów oznaczonych na rysunku planu symbolami 1MNU, 2MNU i 3MNU ustala się, zgodnie z przepisami odrębnymi, klasyfikację akustyczną jak dla terenów zabudowy mieszkaniowo-usługowej; pozostałe tereny nie są klasyfikowane akustycznie;
- 9) obszar objęty planem jest położony w granicach leja depresji od komunalnego ujęcia wód podziemnych dla miasta Zduńska Wola, w związku z tym obowiązuje zakaz prowadzenia działań mogących znacząco zmienić stosunki wodne;
- 10) na obszarze objętym planem nie występują strefy ochronne ujęć wody, udokumentowane zasoby ujęć wód podziemnych, obszary szczególnego zagrożenia powodzią, udokumentowane złoża surowców, tereny górnicze, obszary osuwania się mas ziemnych oraz tereny naturalnych zagrożeń geologicznych.

2. Dla realizacji zadań w zakresie ochrony i kształtowania środowiska przyrodniczego formułuje się szczegółowe ustalenia dotyczące sposobu zagospodarowania poszczególnych terenów wyodrębnionych na rysunku planu i w rozdziale 3.

**§ 9.** Na obszarze objętym planem obowiązują następujące zasady ochrony dziedzictwa kulturowego i zabytków oraz dóbr kultury współczesnej:

- 1) nie występują tu obiekty zabytkowe wpisane do rejestru zabytków, obiekty zabytkowe wpisane do gminnej ewidencji zabytków oraz obiekty dóbr kultury współczesnej;
- 2) wyznacza się strefę ochrony archeologicznej w granicach wskazanych na rysunku planu. Na terenach położonych w granicach strefy, w przypadku prowadzenia robót powodujących naruszenie struktury gruntu, ustala się obowiązek prowadzenia badań archeologicznych o charakterze nadzoru.

**§ 10.** Ustala się następujące wymagania wynikające z potrzeb kształtowania przestrzeni publicznych:

- 1) na obszarze objętym planem nie wyznacza się obszarów przestrzeni publicznej wskazanych w studium, w związku z czym plan nie zawiera ustaleń w tym zakresie;
- 2) tereny komunikacji publicznej oznaczone symbolami 1KDGP, 2KDGP, 3KDL, 4KDL, 5KDL, stanowiące inwestycje celu publicznego, są wydzielone na rysunku planu liniami rozgraniczającymi.

**§ 11.** Na obszarze objętym planem w zakresie umieszczania reklam ustala się:

- 1) zakaz umieszczania urządzeń reklamowych:
  - a) na drzewach i w zasięgu ich koron,
  - b) na budowlach i urządzeniach infrastruktury technicznej,
  - c) w miejscach i w sposób zastrzeżony dla znaków drogowych lub w sposób utrudniający ich odczytanie,
  - d) na ogrodzeniach od strony dróg publicznych;
- 2) dopuszcza się na terenach oznaczonych na rysunku planu symbolami PU lokalizowanie tablic i urządzeń reklamowych wolnostojących o maksymalnej powierzchni reklamowej 25 m<sup>2</sup> i o maksymalnej wysokości 12 m ppt;
- 3) na terenach oznaczonych w planie symbolami U dopuszczalne są tylko szyldy o maksymalnej powierzchni 4 m<sup>2</sup>;
- 4) zakaz umieszczania reklam o jaskrawej kolorystyce, odbijających światło, odblaskowych, projekcji świetlnych, ze światłem pulsującym lub błyskowym.

**§ 12.** W zakresie realizacji ogrodzeń od strony przestrzeni publicznej, z zastrzeżeniem ustaleń szczegółowych, ustala się następujące zasady:

- 1) obowiązek realizacji ogrodzeń od strony ulic w liniach rozgraniczających; dopuszcza się ich miejscowe wycofanie w głąb działki w przypadku konieczności ominięcia przeszkód (np. drzew, urządzeń infrastruktury technicznej, itp.) oraz w miejscach usytuowania bram wjazdowych;
- 2) maksymalna wysokość ogrodzeń – 2,2 m od poziomu terenu;
- 3) maksymalna wysokość podmurówki – 50 cm, przy czym zakazuje się realizację podmurówek w strefach zadrzewień i w bezpośrednim sąsiedztwie drzew; w takich przypadkach dopuszcza się wyłącznie punktowe fundamentowanie konstrukcji ogrodzenia;
- 4) zakaz ogrodzeń pełnych, które dopuszcza się wyłącznie przy granicach nie stanowiących sąsiedztwa z terenami publicznymi;
- 5) dopuszcza się ogrodzenia w formie żywopłotu.

**§ 13.** Dla terenów i działek w zależności od ich przeznaczenia, z zastrzeżeniem ustaleń szczegółowych, ustala się zasady wydzielania miejsc postojowych oraz zasady ich bilansowania:

- 1) obowiązek bilansowania miejsc postojowych w ramach własnej działki budowlanej lub działki inwestycyjnej;
- 2) w ramach ustalonej liczby miejsc postojowych, z zastrzeżeniem ustaleń szczegółowych, obowiązek zapewnienia miejsc przeznaczonych na parkowanie pojazdów zaopatrzonych w kartę parkingową, zgodnie z przepisami odrębnymi.

**§ 14.** Na obszarze objętym planem ustala się sposób i termin tymczasowego zagospodarowania i użytkowania terenów:

- 1) do czasu zagospodarowania terenów zgodnie z ustaleniami planu, pozostawia się je w dotychczasowym użytkowaniu;
- 2) obowiązuje zakaz lokalizacji tymczasowych obiektów za wyjątkiem obiektów lokalizowanych na potrzeby prowadzenia budowy w okresie ważności pozwolenia na budowę.

**§ 15.** Na obszarze w granicach planu dopuszcza się lokalizację inwestycji celu publicznego w zakresie telekomunikacji i łączności publicznej, określonych w przepisach odrębnych.

**§ 16.** Na obszarze objętym planem ustala się zasady obsługi komunikacyjnej:

- 1) powiązanie obszaru objętego planem z zewnętrznym układem komunikacyjnym regionu i gminy zapewniają:

- a) droga krajowa, klasy głównej ruchu przyspieszonego stanowiąca połączenie z węzłem „Zduńska Wola-Zachód” na drodze ekspresowej S8, oznaczona w planie symbolem 1KDGP,
  - b) droga wojewódzka, klasy głównej, oznaczona w planie symbolem 2KDG;
- 2) obsługę terenów przyległych o różnych funkcjach, z zastrzeżeniem ustaleń szczegółowych, zapewniają:
- a) z zastrzeżeniem ustaleń szczegółowych, istniejąca droga wojewódzka, główna,
  - b) istniejące gminne drogi publiczne klasy lokalnej oznaczone symbolami 4KDL, 5KDL,
  - c) projektowana droga publiczna klasy lokalnej oznaczona symbolem 3KDL,
  - d) drogi wewnętrzne w ramach poszczególnych terenów wyodrębnionych w granicach obszaru objętego planem;
- 3) sposób zagospodarowania pasów drogowych wyznaczonych liniami rozgraniczającymi dróg, o których mowa w punkcie 2, określa się w ustaleniach szczegółowych zawartych w rozdziale 4:
- a) dla poszczególnych terenów oraz wchodzących w ich skład działek obowiązuje obsługa komunikacyjna z przyległych dróg publicznych oraz z wykorzystaniem dróg wewnętrznych w ramach terenów usługowych i produkcyjno-usługowych,
  - b) wyklucza się obsługę komunikacyjną terenów i działek z drogi krajowej oznaczonej symbolem 1KDGP.

**§ 17.** Na obszarze objętym planem ustala się adaptację, rozbudowę, przebudowę, modernizację, zmianę trasy lub rozbiórkę istniejących sieci uzbrojenia, urządzeń i obiektów infrastruktury technicznej oraz realizację nowych sieci uzbrojenia, urządzeń i obiektów infrastruktury technicznej.

**§ 18.** Na obszarze objętym planem ustala się następujące zasady budowy systemów infrastruktury technicznej i obsługi technicznej:

- 1) dla obszaru objętego planem ustala się prawo realizacji sieci i urządzeń infrastruktury technicznej wszystkich mediów:
  - a) z wyłączeniem korytarzy dróg: głównej ruchu przyspieszonego i głównej - w liniach rozgraniczających dróg, pod warunkiem nienaruszania wymagań określonych w przepisach odrębnych,
  - b) w ramach pasów terenów przyległych do terenów komunikacji w granicach wyznaczonych liniami zabudowy i liniami rozgraniczającymi dróg, przy zachowaniu możliwości zabudowy działek oraz wymogów przepisów odrębnych;
- 2) w uzasadnionych przypadkach, gdy nie jest możliwe zrealizowanie sieci infrastruktury technicznej według zasad, o których mowa w punkcie 1 (w tym przy podejmowaniu ich przebudowy, ze zmianą trasy), dopuszcza się budowę sieci we wszystkich terenach objętych niniejszym planem z zastrzeżeniem, że zostanie zachowana możliwość realizacji przeznaczenia każdego z tych terenów, z uwzględnieniem zasad i warunków oraz standardów zabudowy i zagospodarowania ustalonych w niniejszym planie, a także w przepisach odrębnych;
- 3) w zakresie zaopatrzenia w wodę:
  - a) zaopatrzenie w wodę dla celów socjalno-bytowych, gospodarczych i przeciwpożarowych w oparciu o istniejącą i projektowaną sieć wodociągową,
  - b) dopuszcza się budowę indywidualnych ujęć wody,
  - c) na terenach istniejącego zainwestowania dopuszcza się zachowanie istniejących studni kopanych lub wierconych i ich wykorzystanie w celach gospodarczych,
  - d) przy rozbudowie sieci wodociągowej należy uwzględnić wymogi dotyczące przeciwpożarowego zaopatrzenia w wodę, w szczególności lokalizację hydrantów przeciwpożarowych oraz przygotowanie awaryjnych ujęć wody do wykorzystania w sytuacjach szczególnych;
- 4) w zakresie odprowadzania ścieków sanitarnych:
  - a) odprowadzenie ścieków bytowo-gospodarczych w oparciu o istniejącą lub projektowaną sieć kanalizacji sanitarnej,

- b) do czasu wyposażenia terenów w sieć kanalizacji sanitarnej dopuszcza się odprowadzanie ścieków do atestowanych, szczelnych zbiorników bezodpływowych lokalizowanych na terenie nieruchomości, do której inwestor ma tytuł prawny, pod warunkiem zapewnienia wywozu zgromadzonych nieczystości do wskazanej oczyszczalni lub do lokalizowanych na terenie nieruchomości biologicznych oczyszczalni ścieków, pod warunkiem uzyskania wymaganych przepisami odrębnymi pozwoleń na odprowadzenie oczyszczonych ścieków do gruntu lub do wód powierzchniowych,
  - c) obowiązuje zakaz odprowadzania nieoczyszczonych ścieków wprost do gruntu, wód powierzchniowych i podziemnych,
  - d) wskaźniki zanieczyszczeń w ściekach przemysłowych odprowadzanych do gminnej kanalizacji nie mogą przekraczać norm określonych w przepisach odrębnych,
  - e) rozbudowę i budowę sieci kanalizacyjnej stosownie do potrzeb lokalnych;
- 5) w zakresie odprowadzania wód opadowych i roztopowych:
- a) odprowadzanie wód opadowych i roztopowych według rozwiązania indywidualnego: powierzchniowo i w lokalnych układach sieciowych do istniejących rowów melioracyjnych lub do ziemi,
  - b) obowiązuje maksymalne zagospodarowanie wód opadowych w granicach działki budowlanej przez naturalną lub wymuszoną retencję, przy projektowaniu wewnętrznej sieci kanalizacji deszczowej należy uwzględnić potrzebę i możliwość zatrzymania wód opadowych w miejscu opadu i maksymalnie spowolnić ich odprowadzanie do odbiorników,
  - c) wody opadowe z dachów budynków mogą być odprowadzane na grunt bez oczyszczenia,
  - d) obowiązuje podczyszczenie ścieków opadowych w granicach własnej działki lub terenu, do którego inwestor ma tytuł prawny, dla wszystkich obiektów i terenów, z których spływ wód stanowić może zagrożenie dla środowiska, w szczególności z utwardzonych powierzchni dróg, parkingów, placów manewrowych, z terenów wokół śmietników, myjni samochodowych i punktów napraw samochodowych oraz innych powierzchni potencjalnie zanieczyszczonych substancjami ropopochodnymi, do parametrów zgodnych z przepisami odrębnymi;
- 6) w zakresie gospodarki odpadami: obowiązek selektywnego gromadzenia odpadów na terenie terenów i działek oraz ich wywóz, zgodnie z przepisami odrębnymi; na terenach oznaczonych symbolami PU i U – zgodnie z zakładowymi programami gospodarki odpadami według przepisów odrębnych;
- 7) w zakresie zaopatrzenia w energię cieplną: z indywidualnych źródeł ciepła przy zastosowaniu niskoemisyjnych nośników energii cieplnej (np. olej opałowy, gaz przewodowy, gaz propan-butan ze zbiorników nadziemnych lub podziemnych), a na wszystkich terenach zabudowy produkcyjno-usługowej, składów i magazynów oznaczonych symbolami PU oraz 2U, 3U i 4U – z wyłączeniem elektrowni wiatrowych i biogazowni, z możliwością wykorzystania do celów grzewczych odnawialnych źródeł energii o mocy powyżej 100 kW wykorzystujących m.in. energię słoneczną);
- 8) w zakresie usług telekomunikacyjnych:
- a) dopuszcza się budowę obiektów i urządzeń telekomunikacyjnych oraz sieci opartej na systemach radiowych, a także lokalizację innych elementów infrastruktury telekomunikacyjnej w rozumieniu przepisów odrębnych,
  - b) ustalenia dotyczące maksymalnej wysokości projektowanej zabudowy lokalizowanej na poszczególnych terenach o różnym przeznaczeniu zawarte w rozdziale 3 nie dotyczą inwestycji celu publicznego z zakresu łączności publicznej w rozumieniu przepisów odrębnych;
- 9) w zakresie zaopatrzenia w gaz:
- a) przewodowy,
  - b) z butli propan – butan oraz z naziemnych lub podziemnych zbiorników lokalizowanych na własnym terenie;
- 10) w zakresie zaopatrzenia w energię elektryczną:

- a) zaopatrzenie w energię elektryczną wszystkich terenów przeznaczonych do zabudowy – z istniejącej i projektowanej sieci niskiego i średniego napięcia z wykorzystaniem istniejących i projektowanych stacji transformatorowych 15/0,4 kV,
  - b) w zależności od potrzeb dopuszcza się lokalizację nowych stacji transformatorowych pod warunkiem zapewnienia dostępu do drogi publicznej oraz wydzielenia działki o minimalnych wymiarach 5,0 m x 6,0 m dla stacji wewnętrznej lub 3,0 m x 2,0 m w przypadku stacji słupowej,
  - c) w stosunku do istniejącej sieci elektroenergetycznej niskiego napięcia ustala się jej zachowanie, w tym z dopuszczeniem modernizacji i rozbudowy w wypadku zwiększonych potrzeb (wzrostu obciążeń) oraz przebudowy w wypadku kolizji z projektowanym zagospodarowaniem terenu lub układem komunikacyjnym,
  - d) dla sytuowania urządzeń elektroenergetycznych nie jest wymagane zachowanie linii zabudowy,
  - e) ustala się docelowe skablowanie istniejących napowietrznych linii elektroenergetycznych niskiego napięcia,
  - f) na wszystkich terenach zabudowy produkcyjno-usługowej, składów i magazynów oraz na terenach zabudowy usługowej oznaczonych symbolami PU (wszystkie) i 2U, 3U, 4U, dopuszcza się, z wyłączeniem elektrowni wiatrowych i biogazowni, lokalizację odnawialnych źródeł energii o mocy powyżej 100 kW wykorzystujących m.in. energię słoneczną, przy czym linie rozgraniczające terenów stanowią równocześnie granice stref ochronnych odnawialnych źródeł energii;
- 11) w zakresie melioracji ustala się:
- a) na obszarze objętym planem nie występują urządzenia melioracyjne ujęte w ewidencji urządzeń wodnych oraz gruntów zmeliorowanych,
  - b) w przypadku stwierdzenia na działce urządzeń melioracji szczegółowych nie występujących w ewidencji urządzeń wodnych oraz gruntów zmeliorowanych, inwestor zobowiązany jest do zapewnienia prawidłowego ich funkcjonowania zgodnie z przepisami odrębnymi oraz rozwiązywania ewentualnych kolizji z urządzeniami infrastruktury technicznej we własnym zakresie zgodnie z przepisami odrębnymi.

**§ 19.** W zakresie szczegółowych zasad i warunków scalania i podziału nieruchomości ustala się:

- 1) dla obszaru objętego planem nie ustala się obowiązku przeprowadzenia scalenia i podziału nieruchomości;
- 2) dopuszcza się możliwość przeprowadzenia scalenia, a następnie podziału nieruchomości z zachowaniem regulacji wynikających z przepisów odrębnych oraz z zachowaniem parametrów nowo powstałych działek, jak dla działek budowlanych powstałych w wyniku podziałów na warunkach określonych w ustaleniach szczegółowych dla poszczególnych terenów oraz z uwzględnieniem warunku określonego w punkcie 3;
- 3) warunkiem wydzielenia nowych działek budowlanych jest zapewnienie im dostępu do drogi publicznej w rozumieniu przepisów odrębnych tzn. bezpośredniego dostępu do tej drogi lub dostęp do niej poprzez drogi wewnętrzne o minimalnej szerokości 8,0 m oraz możliwości obsługi infrastrukturą techniczną;
- 4) ustalenia niniejszego paragrafu oraz ustalenia szczegółowe dla poszczególnych terenów w zakresie parametrów nowych działek budowlanych nie dotyczą podziałów dokonywanych w celu sytuowania urządzeń infrastruktury technicznej, wyznaczania linii rozgraniczających dróg, podziałów dokonywanych w celu regulacji stanu prawnego, poprawy istniejącego zagospodarowania oraz innych dokonywanych na podstawie odrębnych przepisów;
- 5) możliwość wydzielenia działek pod realizację takich obiektów i urządzeń budowlanych jak stacje transformatorowe, przepompownie ścieków i inne urządzenia infrastrukturalne, z obowiązkiem posiadania przez nie dostępu do drogi publicznej – bezpośredniego lub za pośrednictwem drogi wewnętrznej;
- 6) dla działek niezainwestowanych, nieposiadających dostępu do drogi publicznej bezpośrednio lub za pośrednictwem drogi wewnętrznej – zagospodarowanie łączne z działkami posiadającymi taki dostęp.

**§ 20.** Szczególne warunki zagospodarowania terenów oraz ograniczenia w ich użytkowaniu, w tym zakaz zabudowy:

- 1) na obszarze objętym planem, wyznacza się strefę ograniczeń w użytkowaniu i zabudowie, którą wskazano na rysunku planu wzdłuż napowietrznych linii elektroenergetycznych wysokiego napięcia 110 kV i dla której ustala się:



- a) dla linii 110 kV: szerokość 36,0 m, po 18,0 m w każdą stronę od osi linii elektroenergetycznej,
  - b) w granicach strefy obowiązuje zakaz lokalizacji obiektów budowlanych z pomieszczeniami przeznaczonymi na stały lub czasowy pobyt ludzi,
  - c) dopuszczenie lokalizacji innych obiektów budowlanych w strefie – jest możliwe po spełnieniu wymagań określonych w przepisach odrębnych,
  - d) zagospodarowanie terenu w granicach strefy powinno być zgodne z przepisami odrębnymi;
- 2) na obszarze objętym planem, wyznacza się strefę ograniczeń w użytkowaniu i zabudowie wzdłuż przebiegu gazociągu wysokiego ciśnienia, którą wskazano na rysunku planu, dla której ustala się:
- a) strefę kontrolowaną o szerokości 6,0 m (po 3,0 m od osi przebiegu gazociągu w każdą stronę),
  - b) zagospodarowanie terenu w granicach strefy powinno być zgodne z przepisami odrębnymi;
- 3) na obszarze objętym planem, dopuszcza się, na warunkach wynikających z przepisów odrębnych, realizację obiektów telekomunikacji i łączności publicznej stanowiących przeszkody lotnicze. Dla projektowanych obiektów o wysokości równej lub większej od 50 m ponad poziom terenu obowiązuje postępowanie określone w przepisach odrębnych w zakresie oznakowania przeszkodowego;
- 4) ustala się zakaz lokalizacji wielkopowierzchniowych obiektów handlowych o powierzchni sprzedaży powyżej 2000 m<sup>2</sup>;
- 5) dla terenu zamkniętego PKP nie wyznaczono dotychczas strefy ochronnej i nie wyznacza się jej także w niniejszym planie miejscowym.

### Rozdział 3

#### Przeznaczenie terenów oraz linie rozgraniczające tereny o różnym przeznaczeniu lub różnych zasadach zagospodarowania

§ 21. Na obszarze objętym planem wyznacza się:

- 1) tereny zabudowy usługowej, oznaczone na rysunku planu symbolem: **1U** dla których ustala się:
  - a) przeznaczenie podstawowe: zabudowa usługowa związana z obsługą ruchu komunikacyjnego z preferencją usług gastronomii i handlu, parking,
  - b) przeznaczenie dopuszczalne: usługi hotelowe,
  - c) przeznaczenie służące działaniom polegającym na adaptacji istniejących budynków zgodnie z rysunkiem planu i ich rozbudowie oraz realizacji nowych budynków o funkcji zgodnej z przeznaczeniem podstawowym lub dopuszczalnym z niezbędnymi do ich funkcjonowania pomieszczeniami technicznymi, gospodarczymi i garażowymi, wolnostojącymi budynkami gospodarczymi i garażowymi oraz terenami zieleni, dojściami, dojazdami, miejscami postojowymi i obiektami małej architektury,
  - d) przeznaczenie dopuszczalne: urządzenia i sieci infrastruktury technicznej,
  - e) wyklucza się lokalizację obiektów w zakresie usług oświaty i wychowania oraz ochrony zdrowia i opieki społecznej;
- 2) tereny zabudowy usługowej, oznaczone na rysunku planu symbolem: **2U, 3U, 4U**, dla których ustala się:
  - a) przeznaczenie podstawowe: usługi niepubliczne z obiektami i urządzeniami towarzyszącymi (z wykluczeniem usług oświaty i wychowania oraz ochrony zdrowia i opieki społecznej),
  - b) przeznaczenie dopuszczalne: usługi publiczne z obiektami i urządzeniami towarzyszącymi (z wykluczeniem usług oświaty i wychowania oraz ochrony zdrowia i opieki społecznej), obiekty magazynowe i gospodarcze,
  - c) z wyłączeniem elektrowni wiatrowych i biogazowni, lokalizacja odnawialnych źródeł energii o mocy powyżej 100 kW (m.in. wykorzystujące energię słoneczną) jako przeznaczenie dopuszczalne,
  - d) przeznaczenie dopuszczalne: urządzenia i sieci infrastruktury technicznej;
- 3) tereny zabudowy produkcyjno-usługowej składów i magazynów, oznaczone na rysunku planu symbolami **1PU, 2PU, 3PU, 4PU**, dla których ustala się:

- a) przeznaczenie podstawowe: zabudowa produkcyjna, składów i magazynów, rzemiosła, centra logistyczne, parki technologiczne, obsługa transportu oraz zabudowa usługowa z wykluczeniem usług oświaty i wychowania oraz ochrony zdrowia i opieki społecznej,
  - b) z wyłączeniem elektrowni wiatrowych i biogazowni, lokalizacja odnawialnych źródeł energii o mocy powyżej 100 kW (m.in. wykorzystujące energię słoneczną) jako przeznaczenie dopuszczalne,
  - c) obiekty administracyjno-socjalne, jako dopuszczalne przeznaczenie terenów,
  - d) obiekty i urządzenia komunikacji samochodowej (takie jak: stacje paliw, myjnie, warsztaty naprawcze, stacje kontroli pojazdów) jako dopuszczalne przeznaczenie terenów,
  - e) przeznaczenie służące działaniom polegającym na realizacji obiektów i urządzeń budowlanych o funkcji zgodnej z przeznaczeniem podstawowym i dopuszczalnym, z niezbędnymi do ich funkcjonowania pomieszczeniami technicznymi, gospodarczymi i garażowymi, wolnostojącymi budynkami gospodarczymi i garażowymi oraz terenami zieleni, dojazdami, dojazdami, miejscami postojowymi, placami manewrowymi i obiektami infrastruktury technicznej o znaczeniu ponadlokalnym i lokalnym;
- 4) tereny zabudowy mieszkaniowo-usługowej, oznaczone na rysunku planu symbolami **1MNU**, **2MNU** i **3MNU**, dla których ustala się:
- a) przeznaczenie podstawowe: zabudowa mieszkaniowa jednorodzinna i nieuciążliwa zabudowa usługowa, w ramach której na działce budowlanej ustala się realizację przedsięwzięć inwestycyjnych obejmujących co najmniej jedną z ww. funkcji, przy czym obydwie funkcje mogą być uwzględnione zarówno w jednym budynku jak i w budynkach odrębnych,
  - b) przeznaczenie służące działaniom polegającym na adaptacji istniejącej zabudowy i realizacji nowych budynków o funkcji zgodnej z przeznaczeniem podstawowym z niezbędnymi do ich funkcjonowania budynkami z pomieszczeniami technicznymi, gospodarczymi, garażami oraz terenami zieleni przydomowej, dojazdami, dojazdami, miejscami postojowymi i obiektami infrastruktury technicznej – jako przeznaczenie uzupełniające;
- 5) tereny zieleni nieurządzonej, oznaczone na rysunku planu symbolem **1ZN**, dla którego ustala się jako przeznaczenie podstawowe – zieleń nieurządzoną i jako przeznaczenie uzupełniające – obiekty małej architektury i urządzenia infrastruktury technicznej;
- 6) tereny upraw rolnych, oznaczone na rysunku planu symbolami **1R** i **2R**, dla których ustala się:
- a) rolnicze użytkowanie terenu – jako przeznaczenie podstawowe,
  - b) dopuszcza się prowadzenie sieciowych urządzeń infrastruktury technicznej o znaczeniu lokalnym i ponadlokalnym,
  - c) ustala się zakaz zabudowy innej niż ustalone w punkcie b;
- 7) tereny komunikacji publicznej, oznaczone na rysunku planu symbolami: **1KDGP**, **1KDG**, **3KDL**, **4KDL**, **5KDL**, dla których ustala się:
- a) przeznaczenie podstawowe: drogi publiczne, w ramach którego ustala się zachowanie, z możliwością przebudowy i rozbudowy istniejących dróg publicznych wraz z urządzeniami związanymi z ich obsługą oraz budowę nowych dróg publicznych,
  - b) przeznaczenie dopuszczalne: urządzenia i sieci infrastruktury technicznej.

§ 22. Dla terenów o tym samym przeznaczeniu podstawowym, wyróżnionych na rysunku planu i wyszczególnionych w rozdziale 3 wprowadza się przepisy szczegółowe zawarte w rozdziale 4 dotyczące: warunków dla istniejącej zabudowy, warunków dla projektowanej zabudowy, sposobu i parametrów zagospodarowania terenów, oraz zasad i warunków scalania i podziału nieruchomości.

#### **Rozdział 4**

#### **Ustalenia szczegółowe – warunki zabudowy i zagospodarowania terenów**

§ 23. Dla terenu oznaczonego na rysunku planu symbolem **1U** ustala się:

- 1) lokalizacja zabudowy zgodnie z nieprzekraczalnymi liniami zabudowy wyznaczonymi na rysunku planu, poprowadzonymi w odległości min. 20 m od drogi wojewódzkiej, głównej (położonej poza granicą planu) i min. 10 m od terenu kolejowego;
- 2) adaptacja istniejącej zabudowy zgodnie z rysunkiem planu;
- 3) rozbudowa możliwa pod warunkiem spełnienia zasad określonych dla nowych budynków;
- 4) realizacja nowej zabudowy po spełnieniu warunków:
  - a) dla budynków usługowych:
    - wysokość do kalenicy: maksymalnie 14,0 m,
    - liczba kondygnacji nadziemnych: 3,
    - dach: wielospadowy o symetrycznym kącie nachylenia połaci dachowych w przedziale  $10^{\circ}$ - $45^{\circ}$ ,
  - b) dla budynków stanowiących zaplecze usług ( garażowych i gospodarczych):
    - wysokość do kalenicy: 1 kondygnacja nadziemna, maksymalnie 7,0 m,
    - dachy: dwuspadowe i wielospadowe nawiązujące do geometrii dachu budynków usługowych, o kącie nachylenia połaci dachowych w przedziale  $10^{\circ}$ - $35^{\circ}$ ;
- 5) dopuszcza się łączenie funkcji: usługowej, garażowej i gospodarczej w ramach jednego budynku; obowiązują wtedy parametry jak dla budynków usługowych;
- 6) maksymalny wskaźnik powierzchni zabudowy w stosunku do powierzchni działki budowlanej – 0,50;
- 7) minimalny wskaźnik intensywności zabudowy – 0,1;
- 8) maksymalny wskaźnik intensywności zabudowy – 1,4;
- 9) minimalny udział powierzchni biologicznie czynnej w stosunku do powierzchni działki budowlanej – 20%;
- 10) nie ustala się dla terenu obowiązku przeprowadzenia scalenia i ponownego podziału nieruchomości w trybie określonym w przepisach odrębnych;
- 11) w przypadku podziału według zasad określonych w przepisach odrębnych, dla działki budowlanej przeznaczonej do zagospodarowania zgodnie z ustalonym w planie przeznaczeniem, obowiązują:
  - a) minimalna powierzchnia działki – 2000 m<sup>2</sup>,
  - b) minimalna szerokość frontu działki – 25 m,
  - c) kąt położenia granic (powstałych w wyniku podziału) działki w stosunku do pasa drogowego – taki sam jak kąt granic istniejących działek lub równoległy do nich,
  - d) warunki ustalone w pkt 11 lit. a-c nie dotyczą działek wydzielonych dla potrzeb dróg wewnętrznych, regulacji stanu prawnego oraz wynikających z poprawy istniejącego zagospodarowania zgodnie z przepisami odrębnymi;
- 12) obowiązek zabezpieczenia odpowiedniej liczby miejsc postojowych:
  - a) dla funkcji usługowej – minimum 1 miejsce parkingowe na 4 miejsca konsumenckie i minimum 1 miejsce parkingowe na 2 miejsca noclegowe, lecz nie mniej niż 8 miejsc parkingowych,
  - b) w przypadku, gdy powierzchnia użytkowa przekroczy 300 m<sup>2</sup> obowiązuje wyznaczenie dodatkowo min. 1 miejsca dla pojazdów wyposażonych w kartę parkingową;
- 13) realizacja ogrodzeń od strony przestrzeni publicznej- wyłącznie ażurowe o maksymalnej wysokości 2 m, z zakazem stosowania ogrodzeń żelbetowych typu słupowo-płytowego;
- 14) obsługa komunikacyjna terenu – z drogi publicznej głównej, położonej poza granicą planu.

§ 24. Dla terenów oznaczonych na rysunku planu symbolami **2U**, **3U**, **4U** ustala się:

- 1) lokalizacja zabudowy zgodnie z nieprzekraczalnymi liniami zabudowy wyznaczonymi na rysunku planu, poprowadzonymi w odległości 20 m od drogi wojewódzkiej, głównej, położonej poza granicą planu, 10 m od terenu kolejowego i dla terenu oznaczonego symbolem 3U - 6 m od drogi publicznej o symbolu 4KDL;
  - 2) z uwagi na ekspozycję od drogi wojewódzkiej, głównej, obowiązuje zakaz sytuowania budynków lub części magazynowych i gospodarczych we frontowej części działek;
  - 3) realizacja zabudowy po spełnieniu warunków:
    - a) dla budynków usługowych:
      - wysokość: maksymalnie 14,0 m,
      - liczba kondygnacji nadziemnych: 3,
      - dach: wielospadowy o symetrycznym kącie nachylenia połaci dachowych w przedziale  $10^{\circ}$ - $45^{\circ}$ ,
    - b) dla budynków stanowiących zaplecze usług (garażowych, warsztatowych, magazynowych i gospodarczych):
      - wysokość: 1 kondygnacja nadziemna, maksymalnie 7,0 m,
      - dachy: dwuspadowe i wielospadowe nawiązujące do geometrii dachów budynków usługowych, o kącie nachylenia połaci dachowych w przedziale  $10^{\circ}$ - $35^{\circ}$ ;
  - 4) dopuszcza się łączenie funkcji: usługowej, garażowej i gospodarczej w ramach jednego budynku; obowiązują wtedy parametry jak dla budynków usługowych;
  - 5) maksymalny wskaźnik powierzchni zabudowy w stosunku do powierzchni działki budowlanej – 0,50;
  - 6) minimalny wskaźnik intensywności zabudowy – 0,1;
  - 7) maksymalny wskaźnik intensywności zabudowy – 1,4;
  - 8) minimalny udział powierzchni biologicznie czynnej w stosunku do powierzchni działki budowlanej – 20%;
  - 9) nie ustala się dla terenu obowiązku przeprowadzenia scalenia i ponownego podziału nieruchomości w trybie określonym w przepisach odrębnych;
  - 10) w przypadku podziału według zasad określonych w przepisach odrębnych, dla działki budowlanej przeznaczonej do zagospodarowania zgodnie z ustalonym w planie przeznaczeniem, obowiązuje:
    - a) minimalna powierzchnia działki – 2000 m<sup>2</sup>,
    - b) minimalna szerokość frontu działki – 25 m,
    - c) kąt położenia granic (powstałych w wyniku podziału) działki w stosunku do pasa drogowego – taki sam jak kąt granic istniejących działek lub równoległy do nich,
    - d) warunki ustalone w pkt 10 lit. a-c nie dotyczą działek wydzielonych dla potrzeb dróg wewnętrznych, regulacji stanu prawnego oraz wynikających z poprawy istniejącego zagospodarowania;
  - 11) obowiązek zabezpieczenia odpowiedniej liczby miejsc postojowych:
    - a) dla funkcji usługowej – min. 1 miejsce parkingowej na 50 m<sup>2</sup> powierzchni użytkowej,
    - b) w przypadku, gdy powierzchnia użytkowa przekroczy 300 m<sup>2</sup> obowiązuje wyznaczenie dodatkowo min. 1 miejsca dla pojazdów wyposażonych w kartę parkingową;
  - 12) realizacja ogrodzeń od strony przestrzeni publicznej- wyłącznie ażurowe o maksymalnej wysokości 2 m, z zakazem stosowania ogrodzeń żelbetowych typu słupowo-płytowego;
  - 13) obsługa komunikacyjna terenu – z drogi publicznej głównej, położonej poza granicą planu oraz dla terenu oznaczonego symbolem 3U – z drogi lokalnej oznaczonej symbolem 4KDL.
- § 25.** Dla terenów oznaczonych na rysunku planu symbolami **1PU, 2PU, 3PU, 4PU** ustala się:
- 1) lokalizacja zabudowy zgodnie z nieprzekraczalnymi liniami zabudowy wyznaczonymi na rysunku planu, poprowadzonymi w odległości 20 m od strony wschodniej i 15 m od strony zachodniej w stosunku do linii rozgraniczającej drogi oznaczonej symbolem 1KDGP, 20 m od linii rozgraniczającej drogi oznaczonej

- symbolem 2KDG, 15 m od linii rozgraniczających dróg lokalnych i 10 m od granicy terenu kolejowego (zamkniętego). Przy sytuowaniu zabudowy obowiązek uwzględnienia ograniczeń w strefach wzdłuż urządzeń sieciowych infrastruktury technicznej wynikających z przebiegu przez tereny oznaczone symbolami 1PU, 3PU i 4PU gazociągu wysokiego ciśnienia i linii wysokiego napięcia 110 kV;
- 2) w zagospodarowaniu terenów oznaczonych symbolami 3PU i 4PU obowiązuje uwzględnienie eksponowanego widoku z drogi stanowiącej wjazd na drogę ekspresową, oznaczoną na rysunku planu symbolem 1KDGP, obowiązuje zakaz lokalizacji zapleczy od strony drogi głównej;
- 3) realizacja zabudowy po spełnieniu warunków:
- a) dla wszystkich budynków o funkcjach podstawowych i dopuszczalnych, za wyjątkiem obiektów i urządzeń komunikacji samochodowej, o których mowa w § 21 pkt 3 lit. d:
- wysokość do kalenicy: maksymalnie 20,0 m,
  - liczba kondygnacji nadziemnych: 4,
  - dachy: spadowe o symetrycznym kącie nachylenia połaci dachowych w przedziale  $10^{\circ}$  –  $35^{\circ}$ , z dopuszczeniem płaskich,
- b) dla budynków stanowiących obsługę wjazdów, obiektów obsługi infrastruktury technicznej:
- wysokość: 1 kondygnacja nadziemna, maksymalnie 6,0 m,
  - dachy: spadowe, o kącie nachylenia połaci dachowych do  $30^{\circ}$ ,
- c) wysokość obiektów i urządzeń technologicznych, takich jak: maszty, kominy, dźwigi, silosy – 40 m,
- d) dla obiektów i urządzeń komunikacji samochodowej, o których mowa w § 21 pkt 3 lit. d:
- wysokość: 1 lub 2 kondygnacje nadziemne, 10 m do kalenicy,
  - dachy płaskie lub spadowe o kącie nachylenia połaci do  $30^{\circ}$ ;
- 4) dopuszcza się lokalizację stacji transformatorowych jako wbudowanych w bryłę budynku o przeznaczeniu ustalonym w § 21 pkt 3 lub w formie parterowego, wolno stojącego budynku o parametrach: maksymalna wysokość – 5 m, kąt nachylenia połaci dachowych 0-15;
- 5) maksymalny wskaźnik powierzchni zabudowy w stosunku do powierzchni działki budowlanej – 0,60;
- 6) minimalny wskaźnik intensywności zabudowy – 0,1;
- 7) maksymalny wskaźnik intensywności zabudowy – 1,2;
- 8) minimalny udział powierzchni biologicznie czynnej w stosunku do powierzchni działki budowlanej – 20%;
- 9) dla terenów oznaczonych symbolami 1PU, 2PU i 3PU dopuszcza się przeprowadzenie scalenia i ponowny podział nieruchomości w trybie określonym w przepisach odrębnych;
- 10) w przypadku podziału według zasad określonych w przepisach odrębnych, dla działki budowlanej przeznaczonej do zagospodarowania zgodnie z ustalonym w planie przeznaczeniem, obowiązuje:
- a) minimalna powierzchnia działki –  $3000\text{ m}^2$ ,
- b) minimalna szerokość frontu działki – 40 m,
- c) kąt położenia granic (powstałych w wyniku podziału) działki w stosunku do pasa drogowego –  $75-105^{\circ}$ ,
- d) dopuszcza się wydzielenie działki dla potrzeb lokalizacji stacji transformatorowych zgodnie z ustaleniami § 18 pkt 10 lit. b;
- 11) obowiązek zabezpieczenia odpowiedniej liczby miejsc parkingowych na działce inwestycyjnej:
- a) obiekty produkcyjne i magazynowe: przynajmniej 1 stanowisko dla samochodów osobowych na każdych 5 zatrudnionych, dla samochodów ciężarowych – 1 stanowisko na każde  $2000\text{ m}^2$  powierzchni użytkowej,
- b) obiekty biurowe: przynajmniej 1 stanowisko dla samochodów osobowych na każdych 4 zatrudnionych,
- c) obiekty usługowe, w tym handlowe: 3 stanowiska na każde  $100\text{ m}^2$  powierzchni użytkowej,

- d) dla obiektów, o których mowa wyżej, wyszczególnionych w pozycjach pod lit. a-c ustala się wyznaczenie stanowisk dla pojazdów wyposażonych w kartę parkingową na poziomie minimum według wskaźników określonych w przepisach odrębnych;
- 12) realizacja ogrodzeń od strony dróg publicznych - wyłącznie ażurowe o maksymalnej wysokości 2 m, z zakazem stosowania ogrodzeń żelbetowych typu słupowo-płytowego;
- 13) obsługa komunikacyjna terenów:
- 1PU – z drogi publicznej lokalnej, oznaczonej na rysunku planu symbolem 3KDL oraz wyprowadzonych z niej dróg wewnętrznych,
  - 2PU – z projektowanej drogi publicznej, oznaczonej na rysunku planu symbolem 3KDL i drogi istniejącej lokalnej o symbolu 4KDL oraz wyprowadzonych z nich dróg wewnętrznych,
  - 3PU – z drogi publicznej głównej oznaczonej symbolem 2KDG za pośrednictwem drogi wewnętrznej,
  - 4PU - z istniejącej drogi lokalnej oznaczonej na rysunku planu symbolem 5KDL.

**§ 26.** Dla terenów oznaczonych na rysunku planu symbolami **1MNU**, **2MNU**, **3MNU** ustala się:

- 1) lokalizacja zabudowy zgodnie z nieprzekraczalną linią zabudowy wyznaczoną na rysunku planu, poprowadzoną w odległości 15 m od linii rozgraniczającej dróg oznaczonych symbolami 4KDL i 5KDL, a także dla terenu o symbolu 1MNU - z uwzględnieniem ograniczeń wynikających z przebiegu linii wysokiego ciśnienia 110 kV w ustalonej w planie strefie wzdłuż tej sieci;
- 2) realizacja zabudowy po spełnieniu warunków:
  - a) dla budynków mieszkalnych, mieszkalno-usługowych i usługowych:
    - wysokość: maksymalnie 10,0 m,
    - liczba kondygnacji nadziemnych: 2,
    - dach: spadowy o symetrycznym kącie nachylenia połaci dachowych w przedziale 10°-45°, z dopuszczeniem płaskich dla obiektów usługowych,
  - b) dla budynków gospodarczych, garaży:
    - wysokość: 1 kondygnacja nadziemna, maksymalnie 6,0 m,
    - dachy: spadowe, o kącie nachylenia połaci dachowych do 30°;
- 3) maksymalny wskaźnik powierzchni zabudowy w stosunku do powierzchni działki budowlanej – 0,50;
- 4) minimalny wskaźnik intensywności zabudowy – 0,1;
- 5) maksymalny wskaźnik intensywności zabudowy – 0,9;
- 6) minimalny udział powierzchni biologicznie czynnej w stosunku do powierzchni działki budowlanej – 30%;
- 7) w przypadku podziału według zasad określonych w przepisach odrębnych, dla działki budowlanej przeznaczonej do zagospodarowania zgodnie z ustalonym w planie przeznaczeniem, obowiązuje:
  - a) minimalna powierzchnia działki – 1200 m<sup>2</sup>,
  - b) minimalna szerokość frontu działki – 20 m,
  - c) kąt położenia granic (powstałych w wyniku podziału) działki w stosunku do pasa drogowego – 90°;
- 8) obowiązek zabezpieczenia odpowiedniej liczby miejsc parkingowych na działce budowlanej min. 1 miejsca na 1 lokal mieszkalny, a dla funkcji usługowej – 1 ogólnodostępne miejsce na każde 50 m<sup>2</sup> powierzchni użytkowej. W przypadku przekroczenia 300 m<sup>2</sup> powierzchni użytkowej części usługowej – obowiązek zapewnienia minimum 1 miejsca przeznaczonego do parkowania pojazdów wyposażonych w kartę parkingową;
- 9) realizacja ogrodzeń od strony dróg publicznych – z zakazem żelbetowych typu słupowo-płytowego o maksymalnej wysokości 1,8 m;
- 10) obsługa komunikacyjna terenów:

- a) oznaczonego symbolem 1MNU - z gminnej drogi publicznej oznaczonej na rysunku planu symbolem 5KDL,
- b) oznaczonego symbolem 2MNU i 3MNU – z gminnej drogi lokalnej oznaczonej symbolem 4KDL.

§ 27. Dla terenu oznaczonego na rysunku planu symbolem **1ZN** ustala się:

- 1) zakaz grodzenia terenu;
- 2) zakaz sytuowania wszelkich reklam;
- 3) z wyłączeniem dopuszczeń określonych w § 21 pkt 5 - zakaz zabudowy;
- 4) obsługa komunikacyjna – z drogi publicznej głównej oznaczonej symbolem 2KDG za pośrednictwem drogi wewnętrznej.

§ 28. Dla terenów oznaczonych w planie symbolami **1R i 2R** ustala się:

- 1) zakaz zabudowy za wyjątkiem inwestycji określonych w § 21 pkt 6;
- 2) podziały nieruchomości – według przepisów odrębnych dla terenów rolnych.

## **Rozdział 5**

### **Ustalenia szczegółowe dla terenów komunikacji**

§ 29. 1. Na obszarze objętym planem ustala się następujące zasady zagospodarowania dróg:

- 1) wyznacza się tereny dróg publicznych z ustaleniem ich klasy, oznaczone symbolami:
  - a) KDGP – droga główna ruchu przyspieszonego,
  - b) KDG – droga główna,
  - c) KDL – drogi lokalne;
- 2) dla poszczególnych dróg ustala się warunki i parametry funkcjonalno-przestrzenne:
  - a) dla drogi krajowej - łącznika od węzła „Zduńska Wola-Zachód” do ronda stanowiącego skrzyżowanie z drogą wojewódzką – jako drogi głównej ruchu przyspieszonego, oznaczonej symbolem 1KDGP:
    - szerokość w liniach rozgraniczających: 44 m z rozszerzeniem w rejonie skrzyżowania z drogą wojewódzką, główną,
    - jedna jezdnia szerokości 7 m, dwa pasy ruchu,
    - brak możliwości obsługi terenów przyległych,
  - b) dla drogi wojewódzkiej, klasy głównej, oznaczonej w planie symbolem 2KDG:
    - szerokość w liniach rozgraniczających: z zachowaniem istniejącej szerokości, tj. 25 m,
    - jedna jezdnia szerokości min. 7 m, dwa pasy ruchu, obustronne chodniki,
    - możliwość ścieżki rowerowej,
  - c) dla projektowanej drogi lokalnej, oznaczonej w planie symbolem 3KDL:
    - szerokość w liniach rozgraniczających: 15 m,
    - jedna jezdnia szerokości w przedziale 5-7 m, dwa pasy ruchu, chodnik co najmniej jednostronnie,
  - d) dla dróg gminnych, klasy lokalnej, oznaczonych w planie symbolami 4KDL, 5KDL:
    - szerokość w liniach rozgraniczających: 12 m dla odcinka drogi oznaczonej symbolem 4KDL położonej po północnej stronie terenu kolejowego i 15 m dla odcinka tej drogi pomiędzy terenem kolejowym a drogą wojewódzką o symbolu 2KDG, a także dla drogi oznaczonej symbolem 5KDL, z czego w granicach planu znajduje się tylko pas terenu przeznaczony na poszerzenie drogi o szerokość 6 m,
    - jedna jezdnia szerokości min. 5,5 m, dwa pasy ruchu, chodnik co najmniej jednostronnie,

- poszerzenia drogi o symbolu 4KDL – odcinek na północ od terenu zamkniętego PKP - o pas szerokości po 2 m z każdej strony, odcinek pomiędzy terenem zamkniętym i drogą główną 2KDG o pas szerokości 7 m kosztem terenu o symbolu 2PU,
- poszerzenie drogi o symbolu 5KDL o pas szerokości 6 m,
- obsługa komunikacyjna przyległych terenów.

2. Dla terenów, o których mowa w ust. 1 ustala się dodatkowo:

- 1) szczególne warunki zagospodarowania terenu oraz ograniczenia w ich użytkowaniu, w tym, z zastrzeżeniem punktu 3 i 4 zakaz zabudowy;
- 2) zachowanie przy skrzyżowaniach dróg trójkątów widoczności, zgodnie z przepisami odrębnymi;
- 3) z wyłączeniem drogi oznaczonej symbolem 1KDGP, możliwość lokalizacji sieci infrastruktury technicznej na warunkach określonych w przepisach odrębnych;
- 4) z wyłączeniem drogi oznaczonej symbolem 1KDGP, możliwość wykorzystania terenów w korytarzach ulic publicznych do prowadzenia ścieżek rowerowych, a z wyłączeniem dróg oznaczonych symbolami 1KDGP i 2KDG - do urządzenia parkingów, przy czym ilość miejsc przeznaczonych do parkowania pojazdów zaopatrzonych w kartę parkingową ustala się na poziomie minimum określonym w przepisach odrębnych;
- 5) zagospodarowanie z zachowaniem regulacji wynikających z przepisów odrębnych w zakresie realizacji dróg publicznych;
- 6) zagospodarowanie w sposób umożliwiający swobodne poruszanie się w nich osobom niepełnosprawnym ruchowo;
- 7) konieczność zapewnienia oświetlenia w sposób zapewniający prawidłowe ich funkcjonowanie.

## **Rozdział 5**

### **Przepisy przejściowe i końcowe**

**§ 30.** 1. Wartość stawki procentowej, powstałej na skutek uchwalenia niniejszego planu, służącej naliczeniu opłaty związanej ze wzrostem wartości nieruchomości, ustala się dla:

- 1) wszystkich terenów oznaczonych symbolami: PU w całości – 30%;
- 2) wszystkich terenów oznaczonych symbolami U i MNU – 10%;
- 3) terenu projektowanej komunikacji oznaczonej symbolem 3KDL – 10%.

2. Nie ustala się stawki procentowej dla:

- 1) terenów stanowiących własność Skarbu Państwa (teren komunikacji o symbolu 1KDGP), własność samorządu województwa (teren komunikacji 2KDG), własność komunalną Gminy (tereny komunikacji oznaczone symbolem 4KDL w istniejących granicach);
- 2) terenów, których przeznaczenie w stosunku do dotychczasowego nie ulega zmianie tj. terenów oznaczonych symbolami 1R, 2R i 1ZN;
- 3) terenów poszerzeń gminnych dróg publicznych oznaczonych symbolami 4KDL i 5KDL do parametrów ustalonych w planie.

## **Rozdział 6**

### **Przepisy końcowe**

**§ 31.** Wykonanie uchwały powierza się Wójtowi Gminy Zduńska Wola.



**§ 32.** Uchwała podlega ogłoszeniu w Dzienniku Urzędowym Województwa Łódzkiego oraz na stronie internetowej gminy i wchodzi w życie po upływie 14 dni od daty ogłoszenia.

Przewodniczący Rady Gminy Zduńska Wola

Janusz Sakiewa



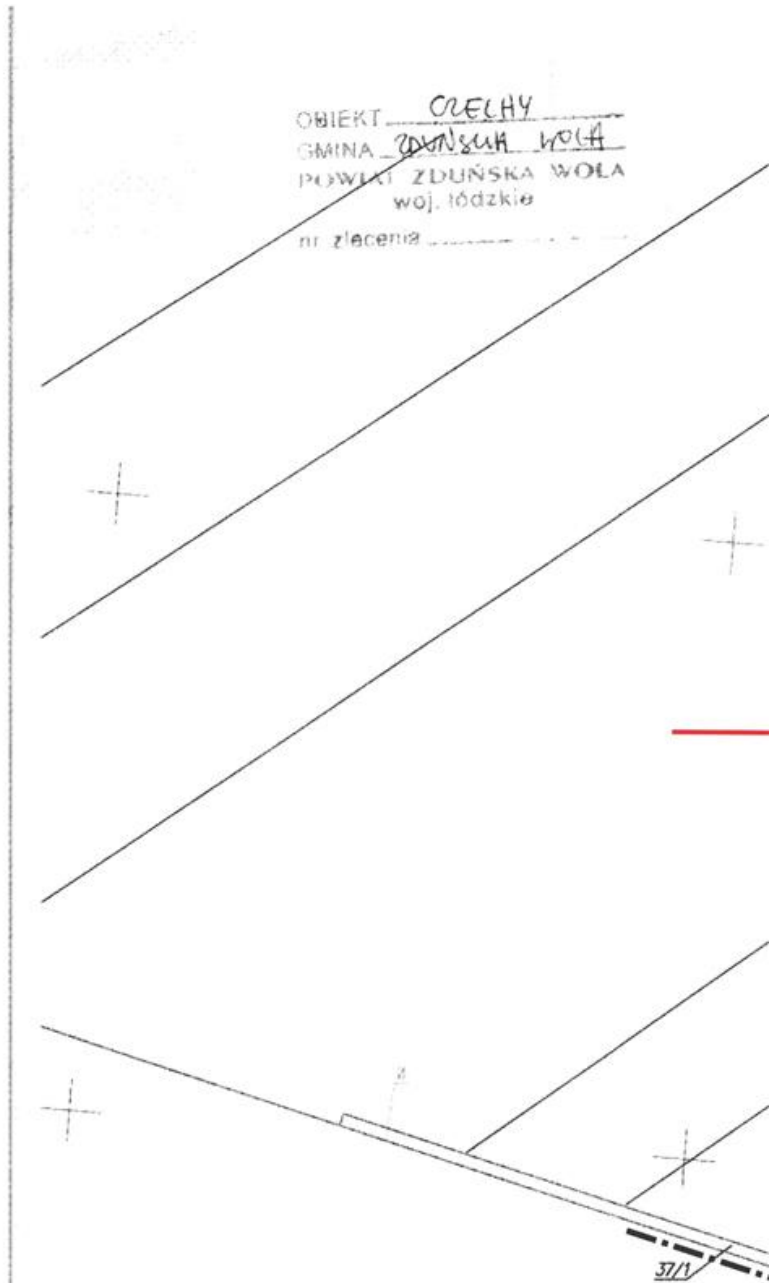

OBIEKT ORELHY  
GMINA ZDUŃSKA WOLA  
POWIAT ZDUŃSKA WOLA  
woj. łódzkie  
nr zlecenia .....

Podpiszcie się zgodzić niniejszej kopii z treścią materiału  
państwowego zasobu geodezyjnego i kartograficznego

**STAROSTA ZDUŃSKOWOLSKI**  
organ prowadzący służebny urząd geodezyjny i kartograficzny

*mapa planimetryczna 1:1000*  
(nazwa materiału zasobu)

P.1019 \_\_\_\_\_ **2015-07-22**  
(identyfikator ewidencyjny materiału zasobu) (data wydania kopii)  
(operacji technicznej)

STAROSTY



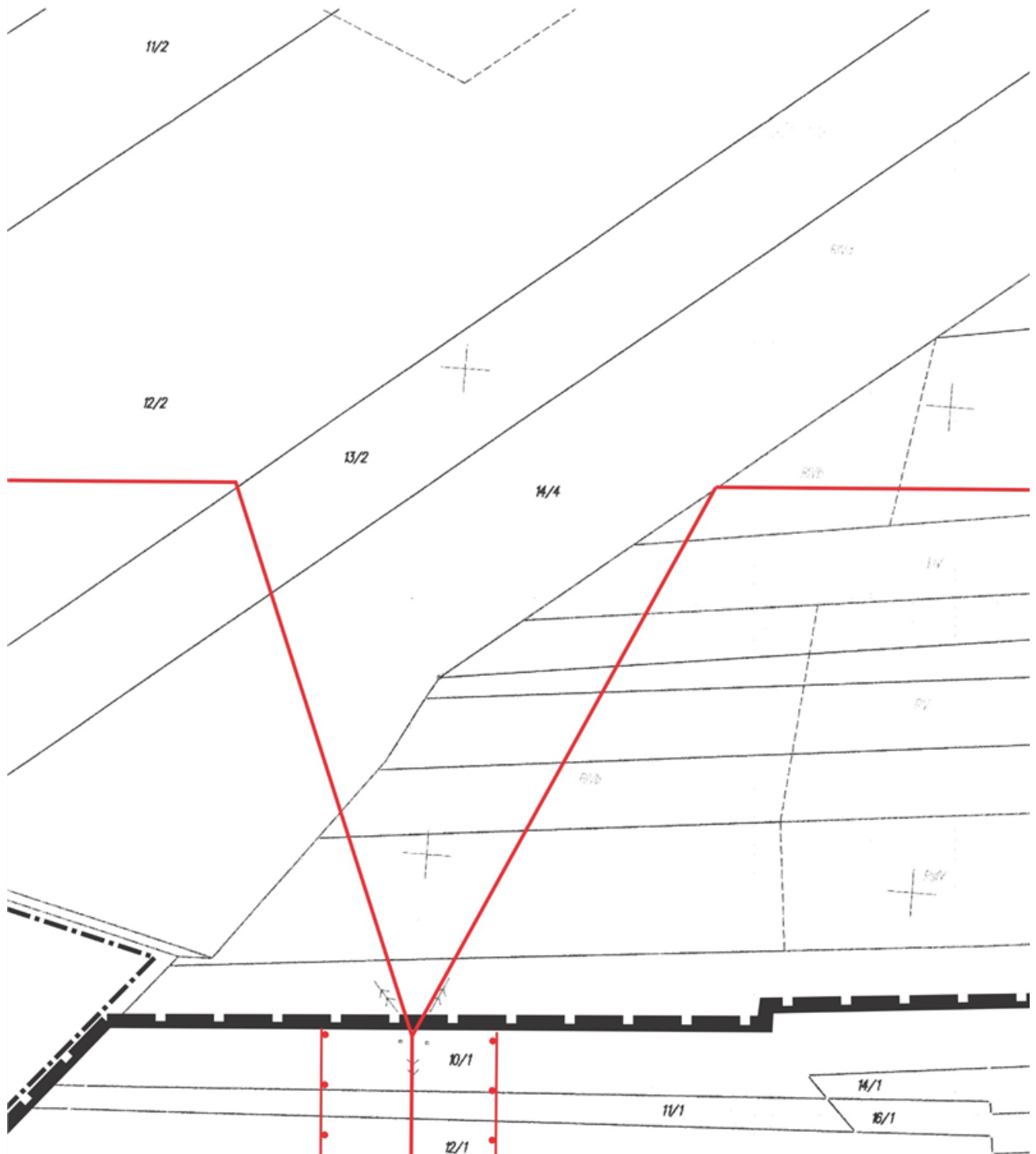

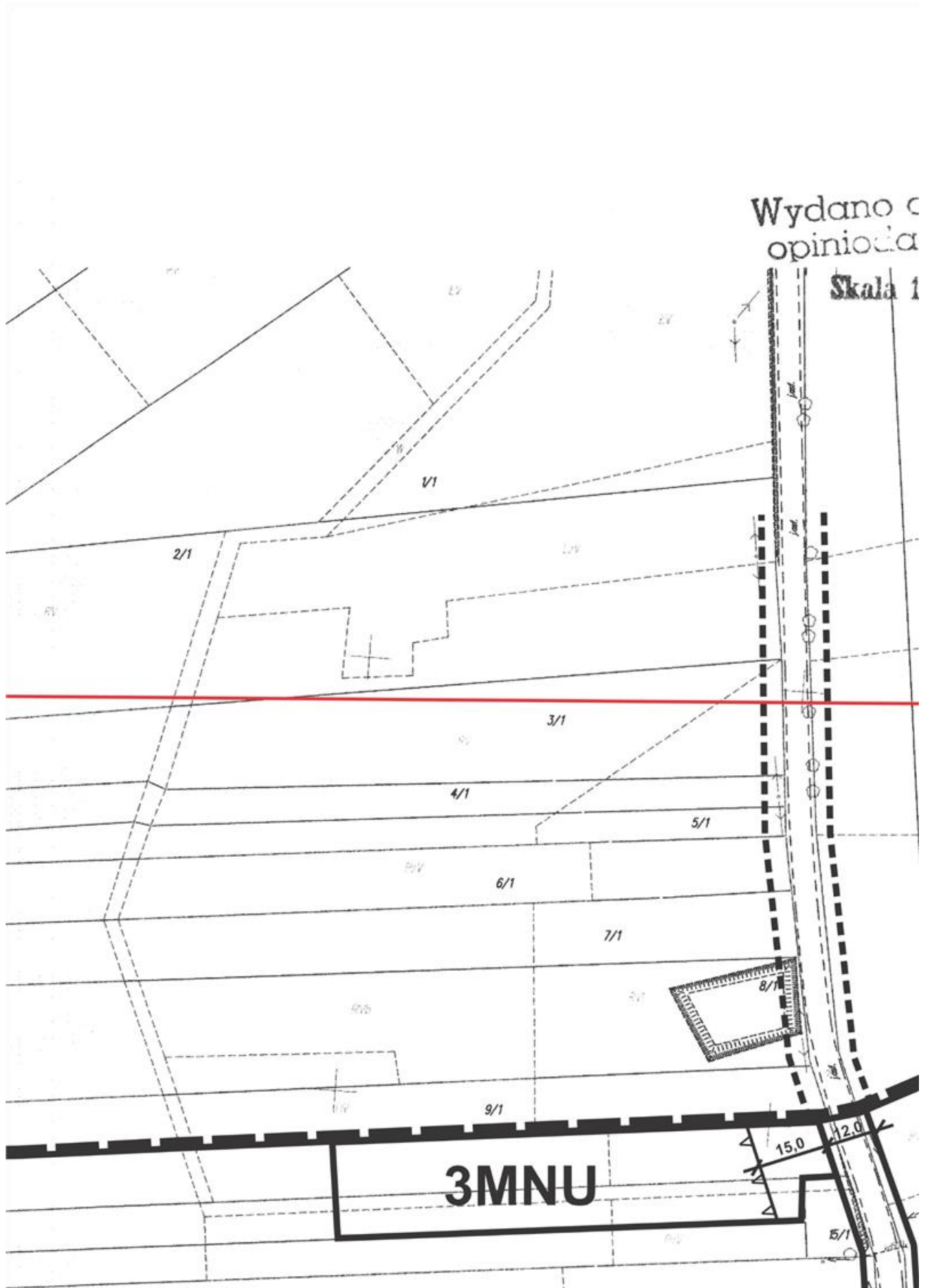

do celów  
wzrych.

:1000

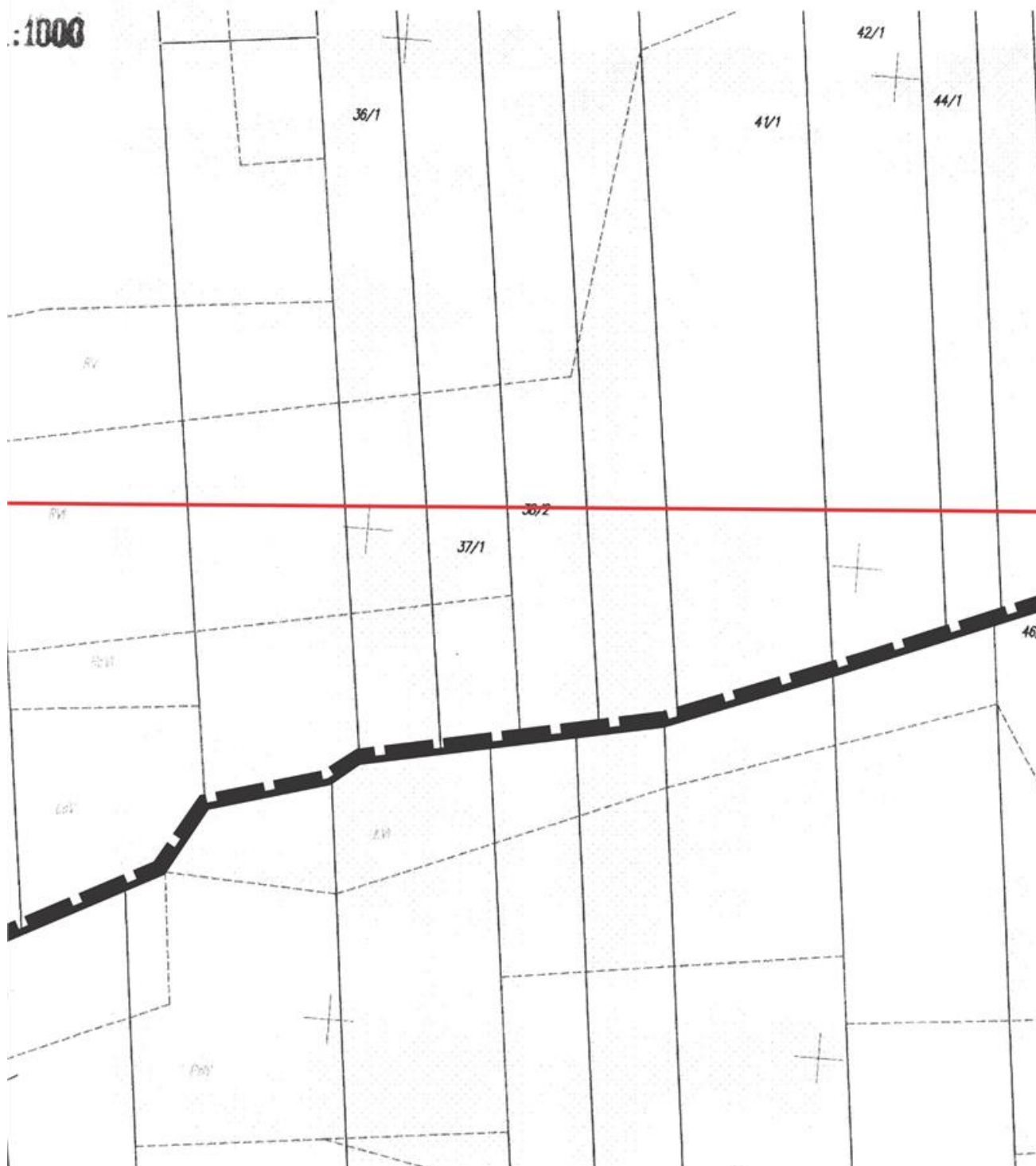



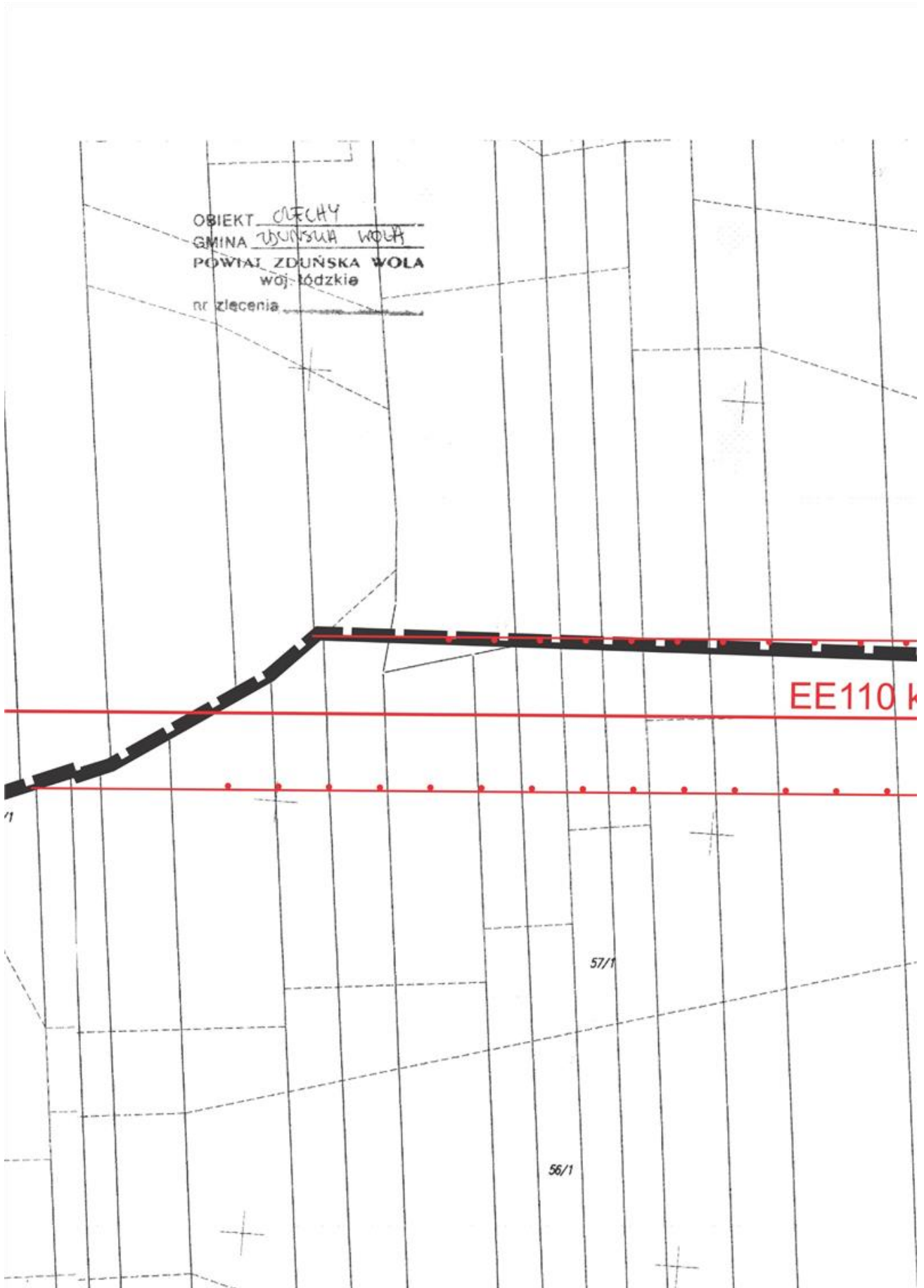

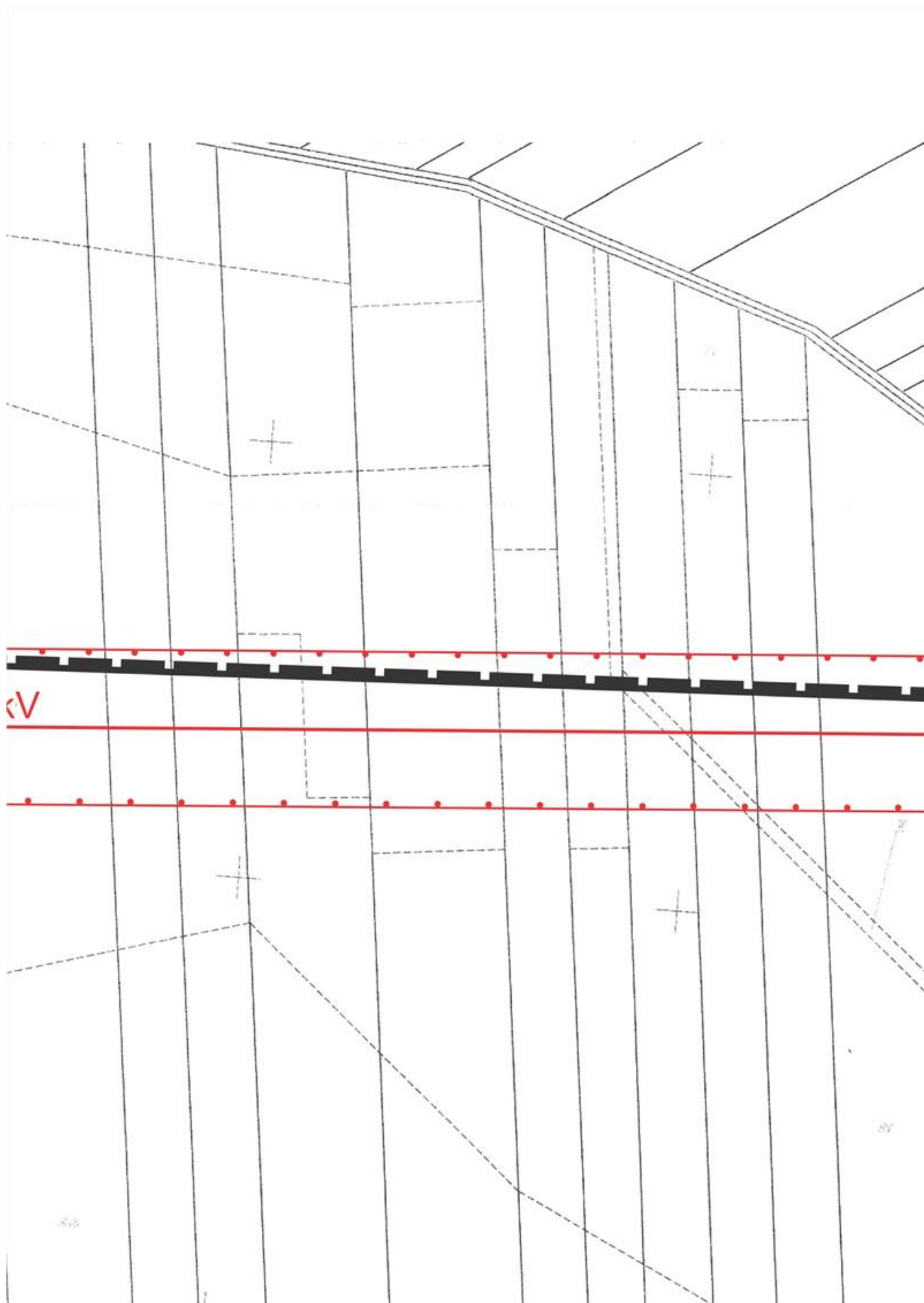



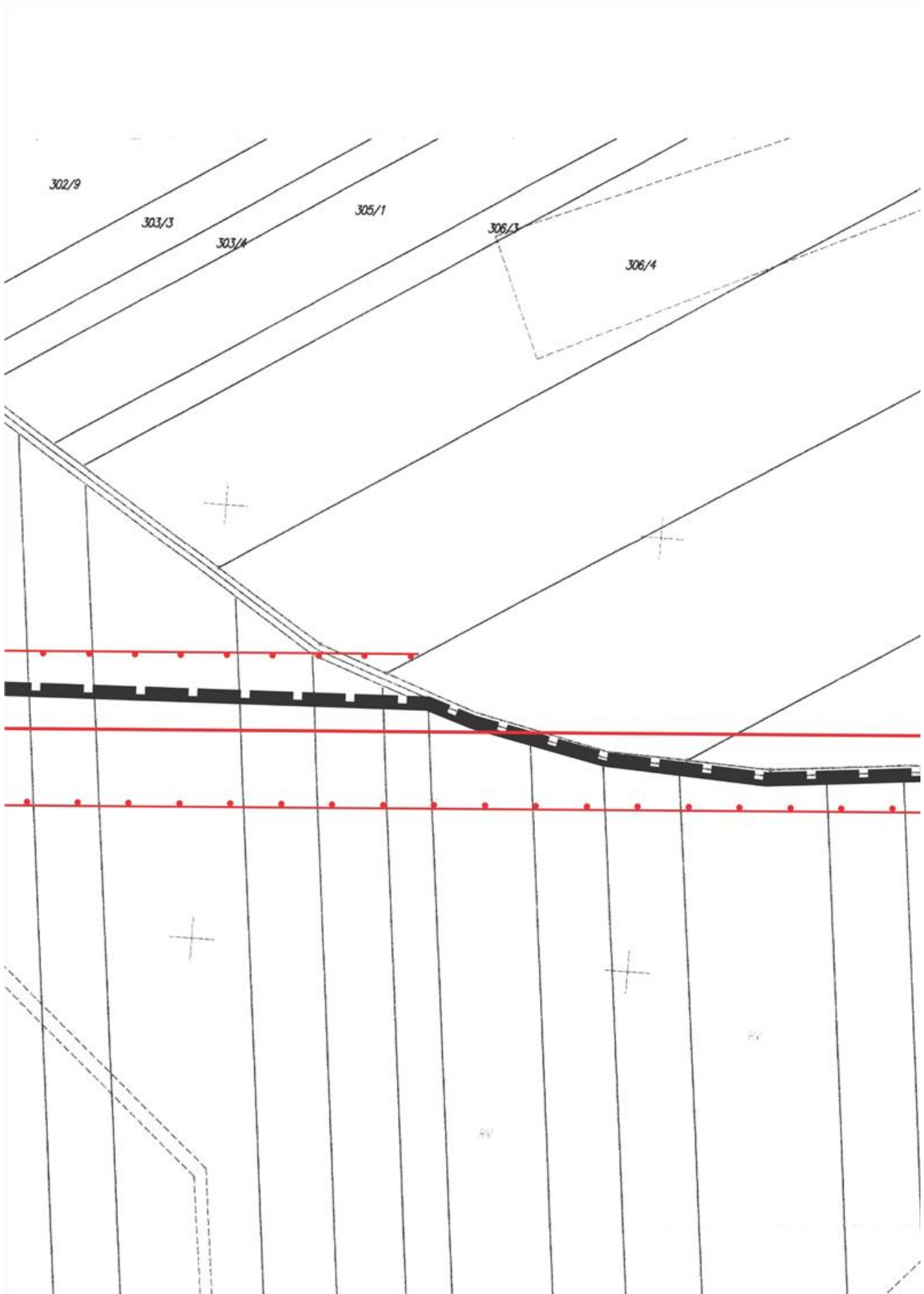

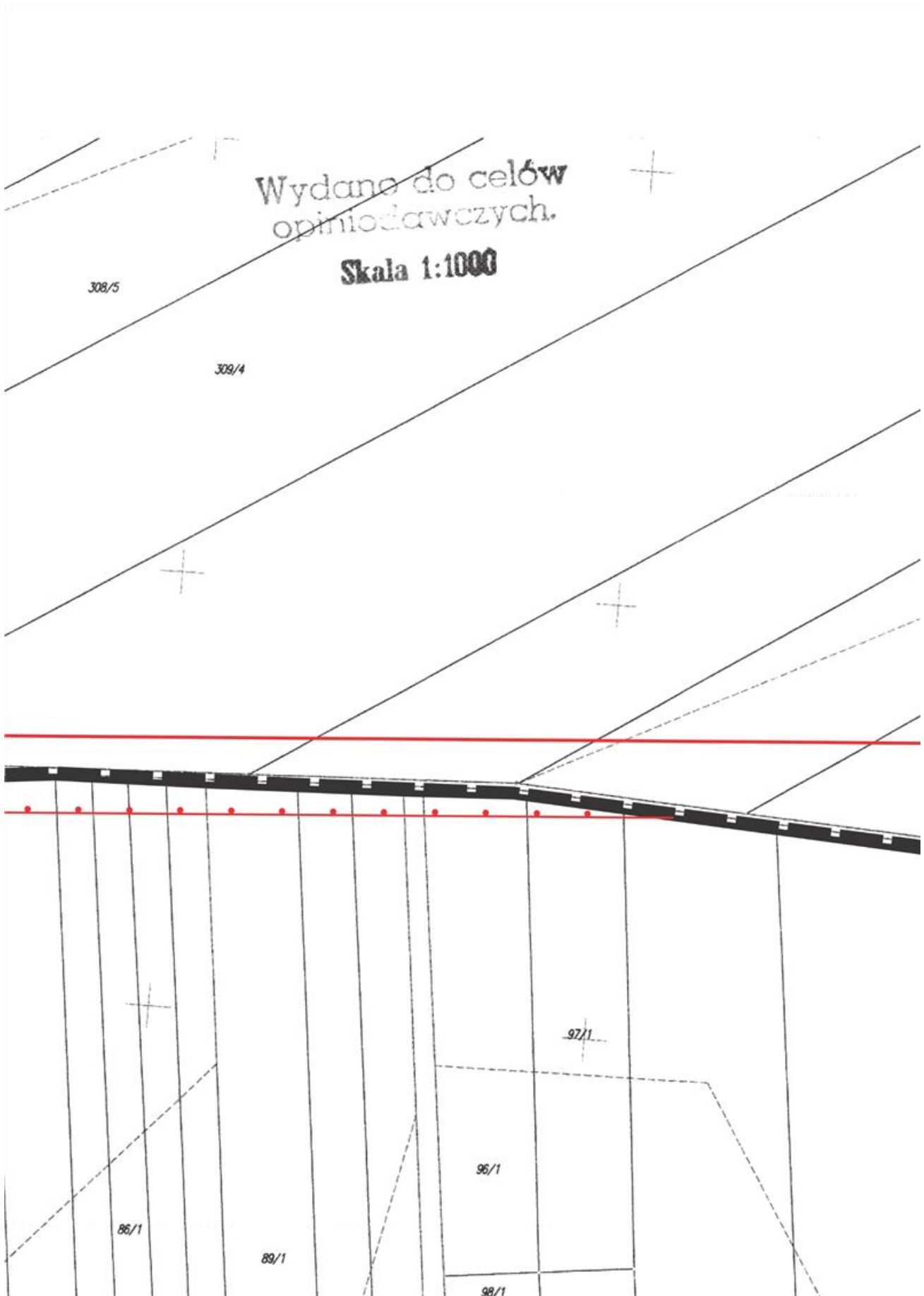

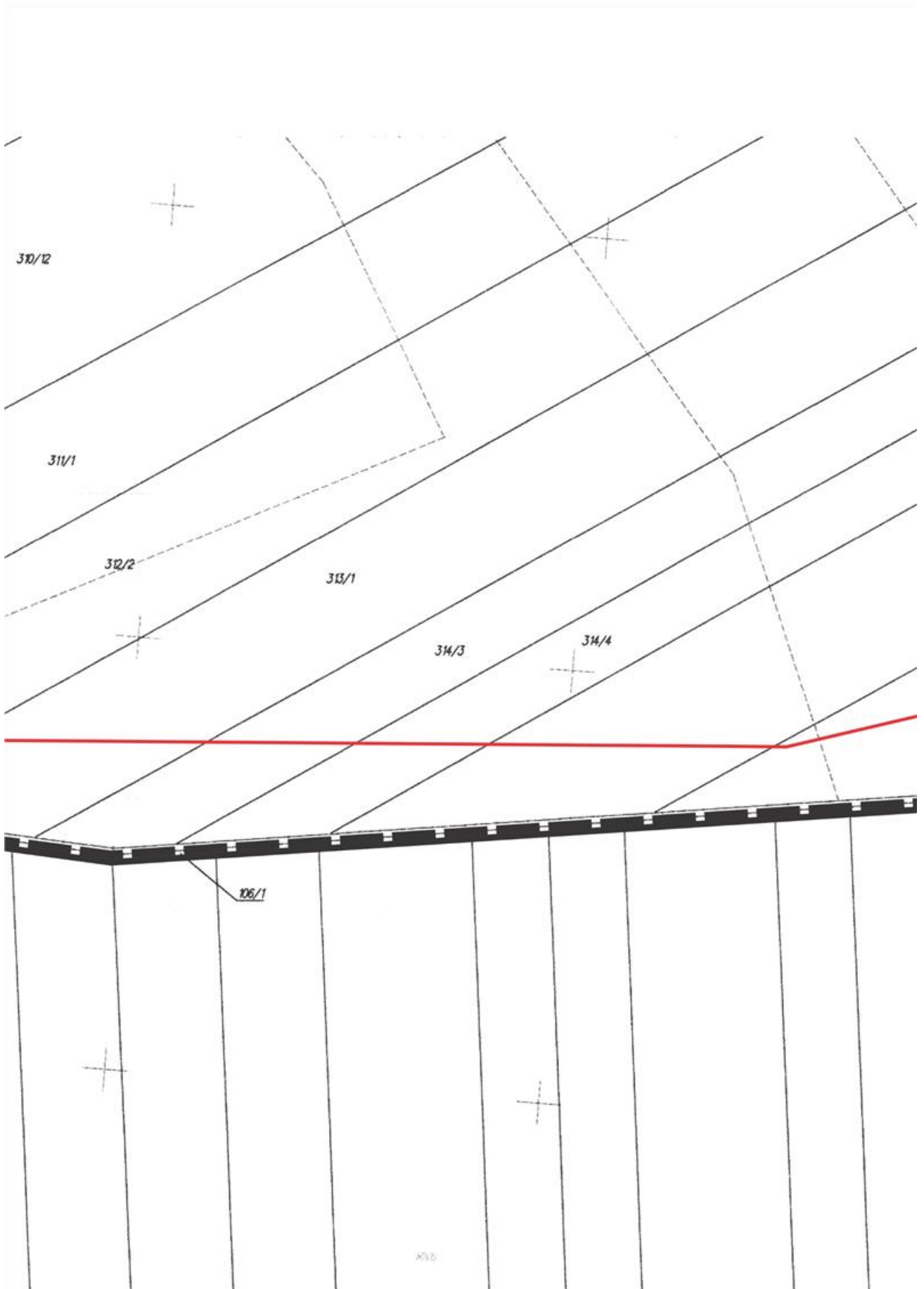

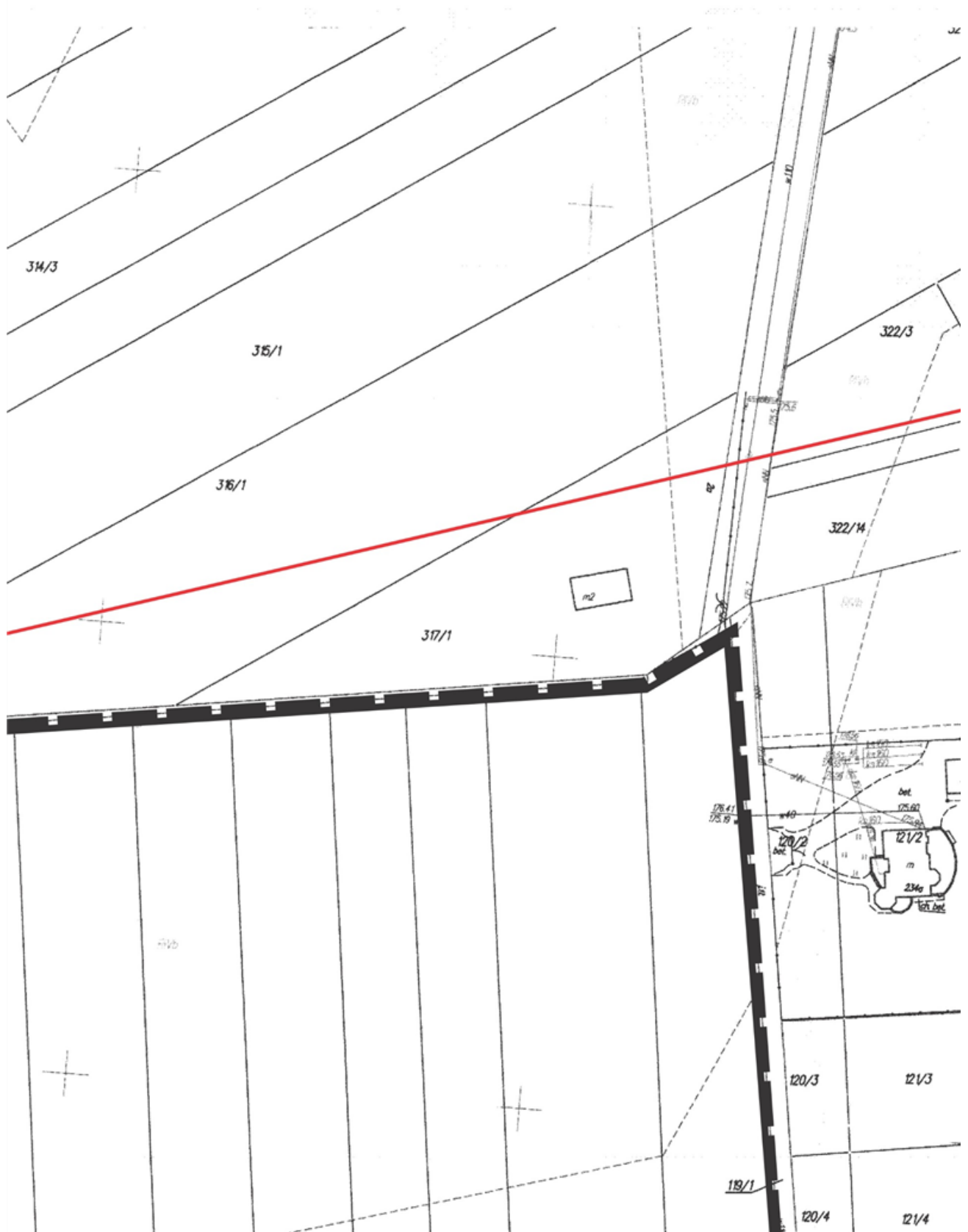

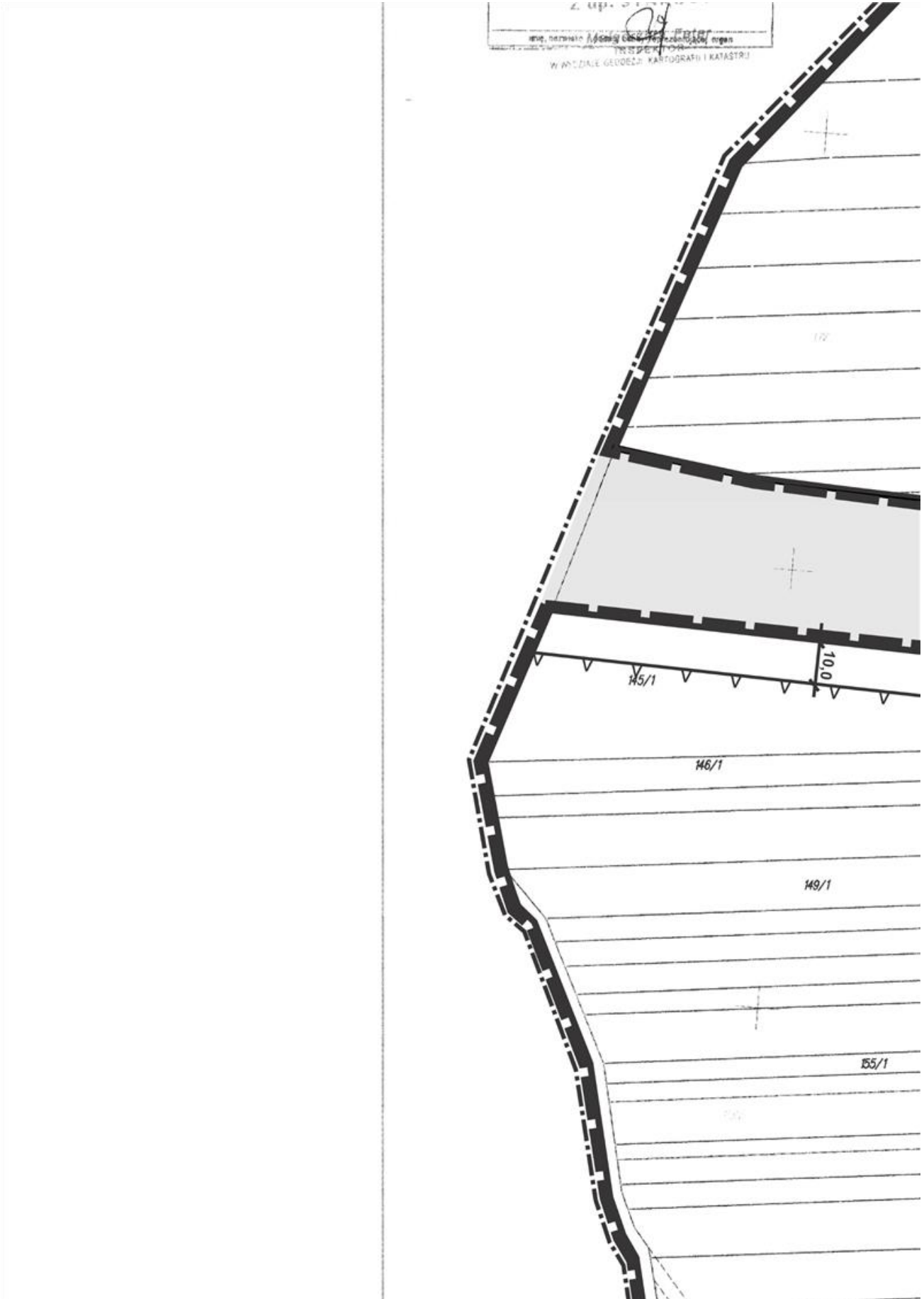

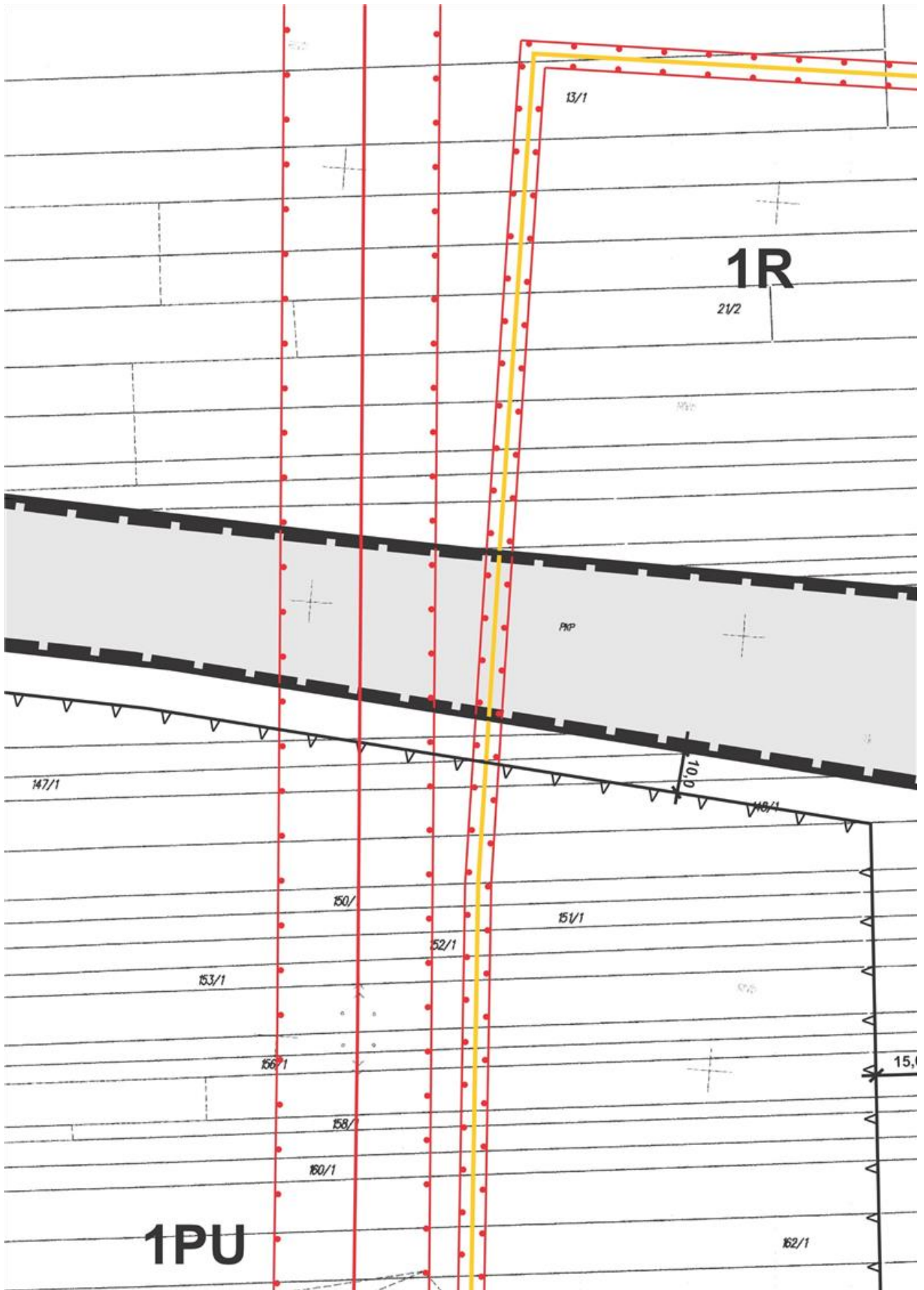



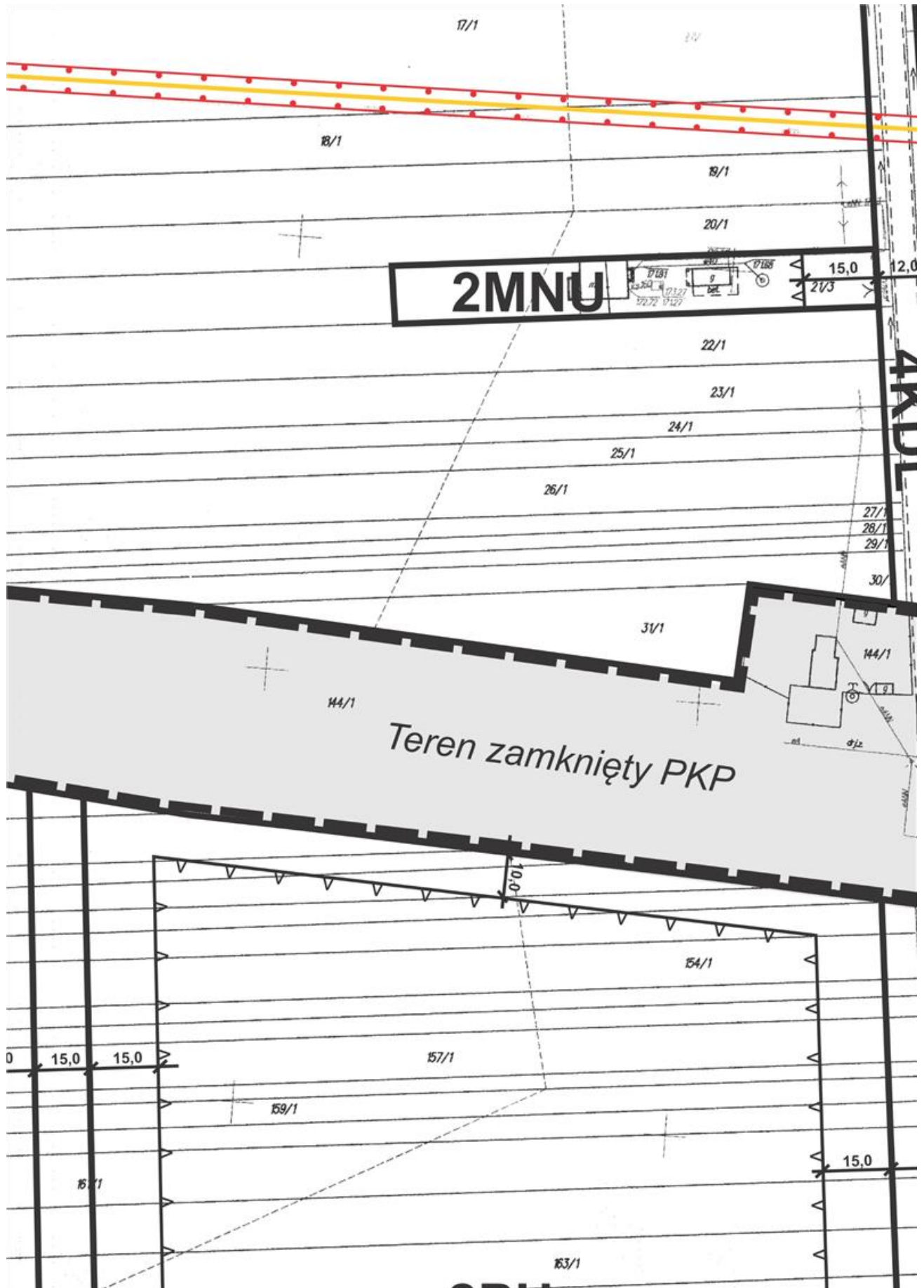

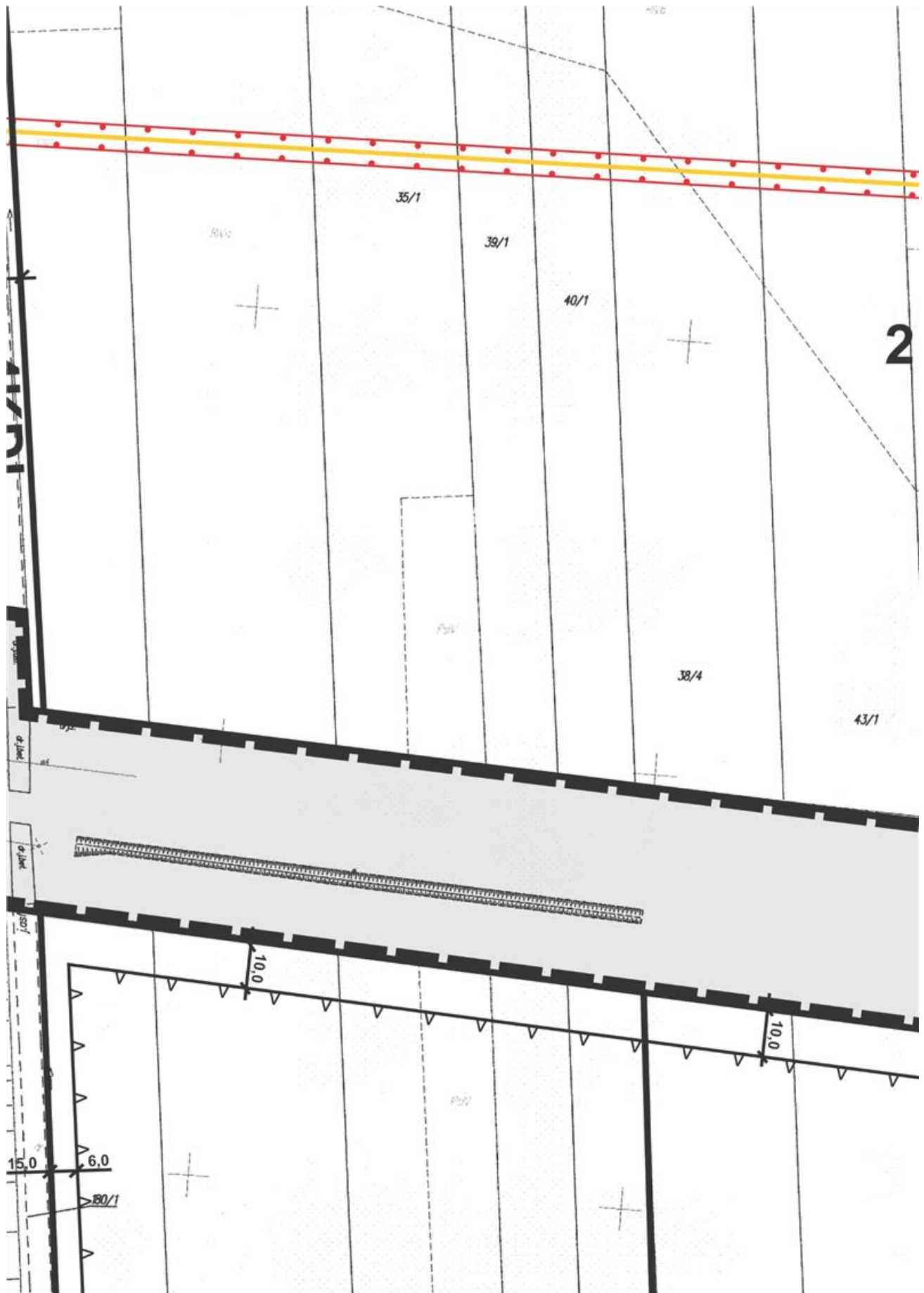



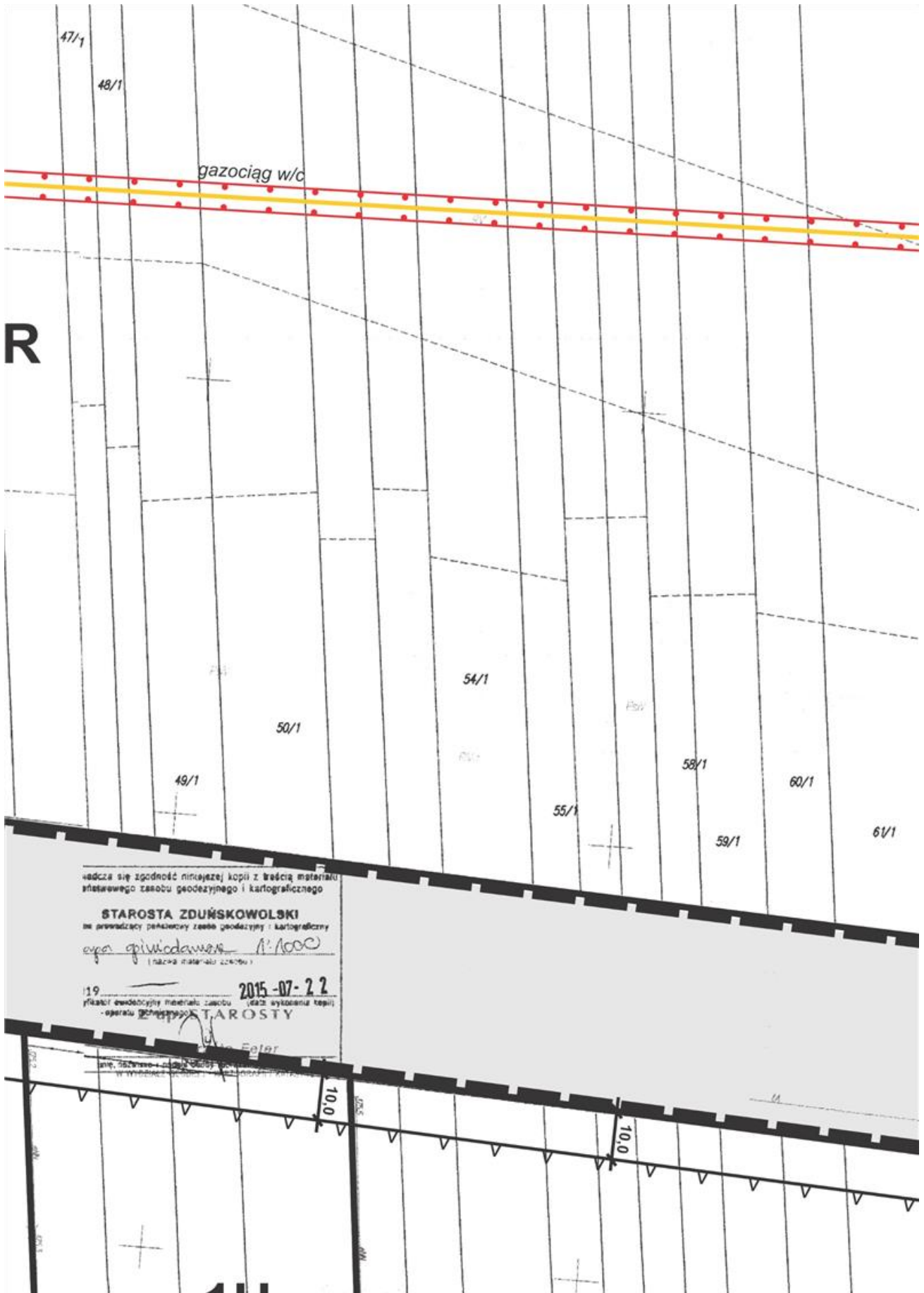

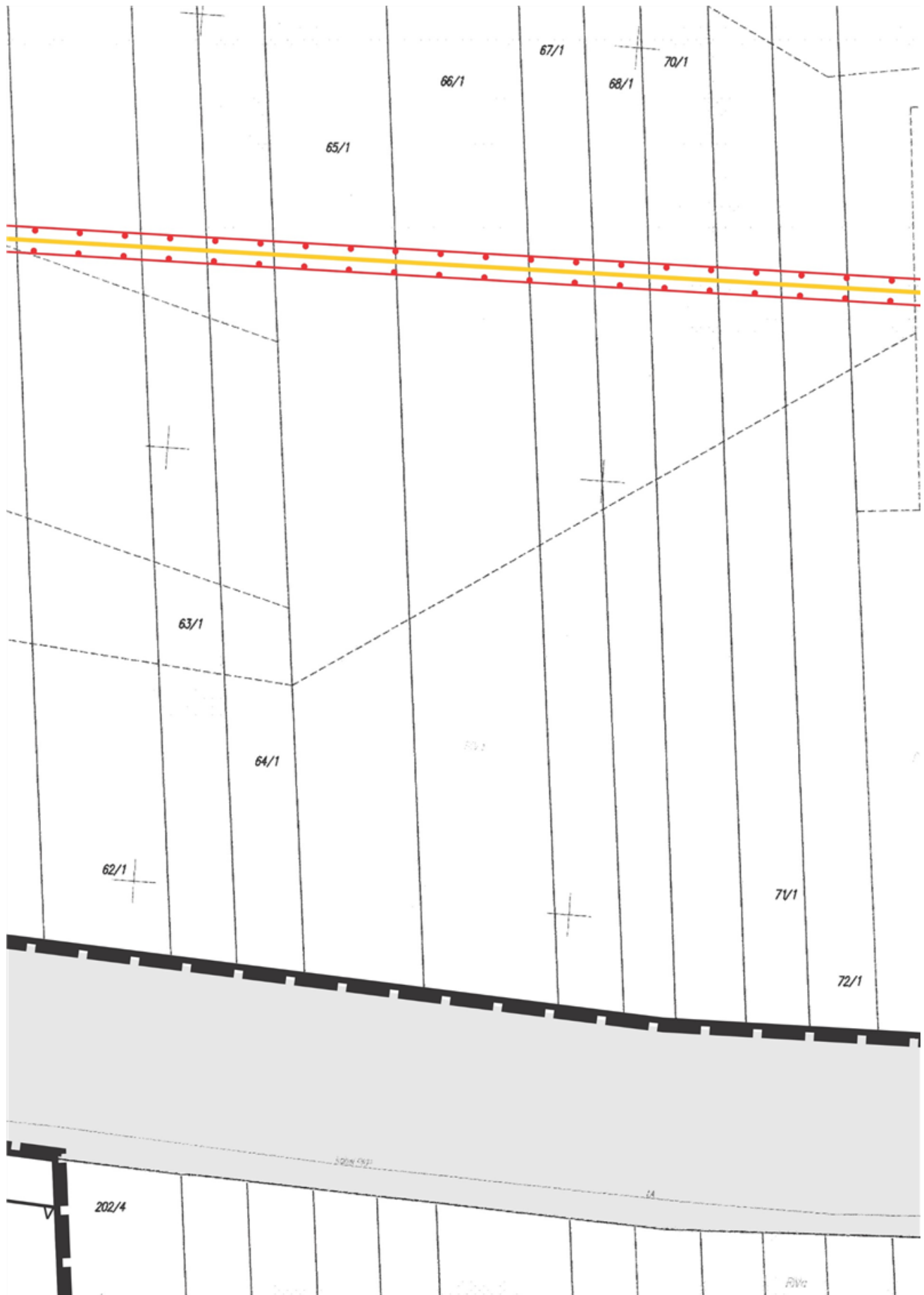

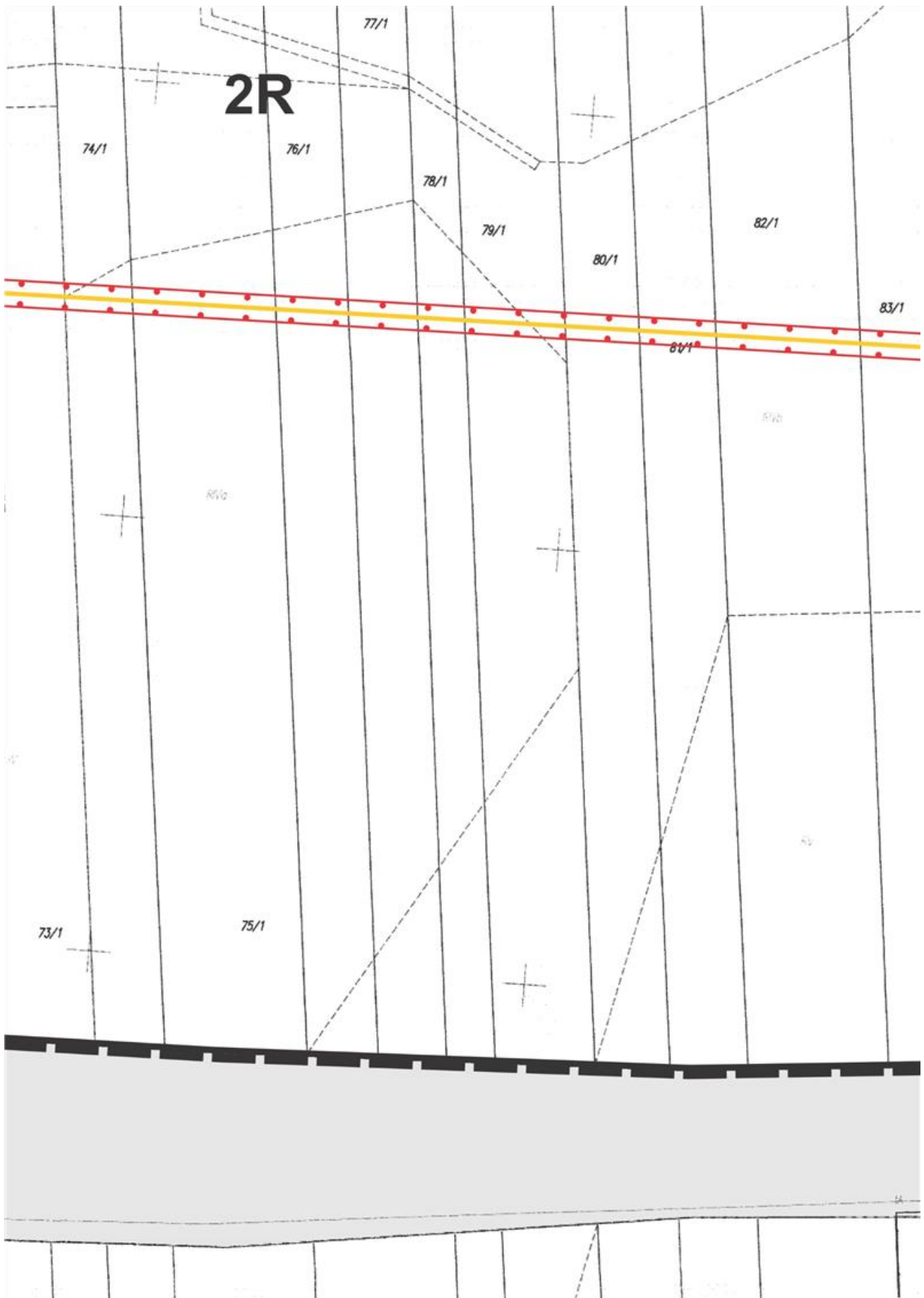

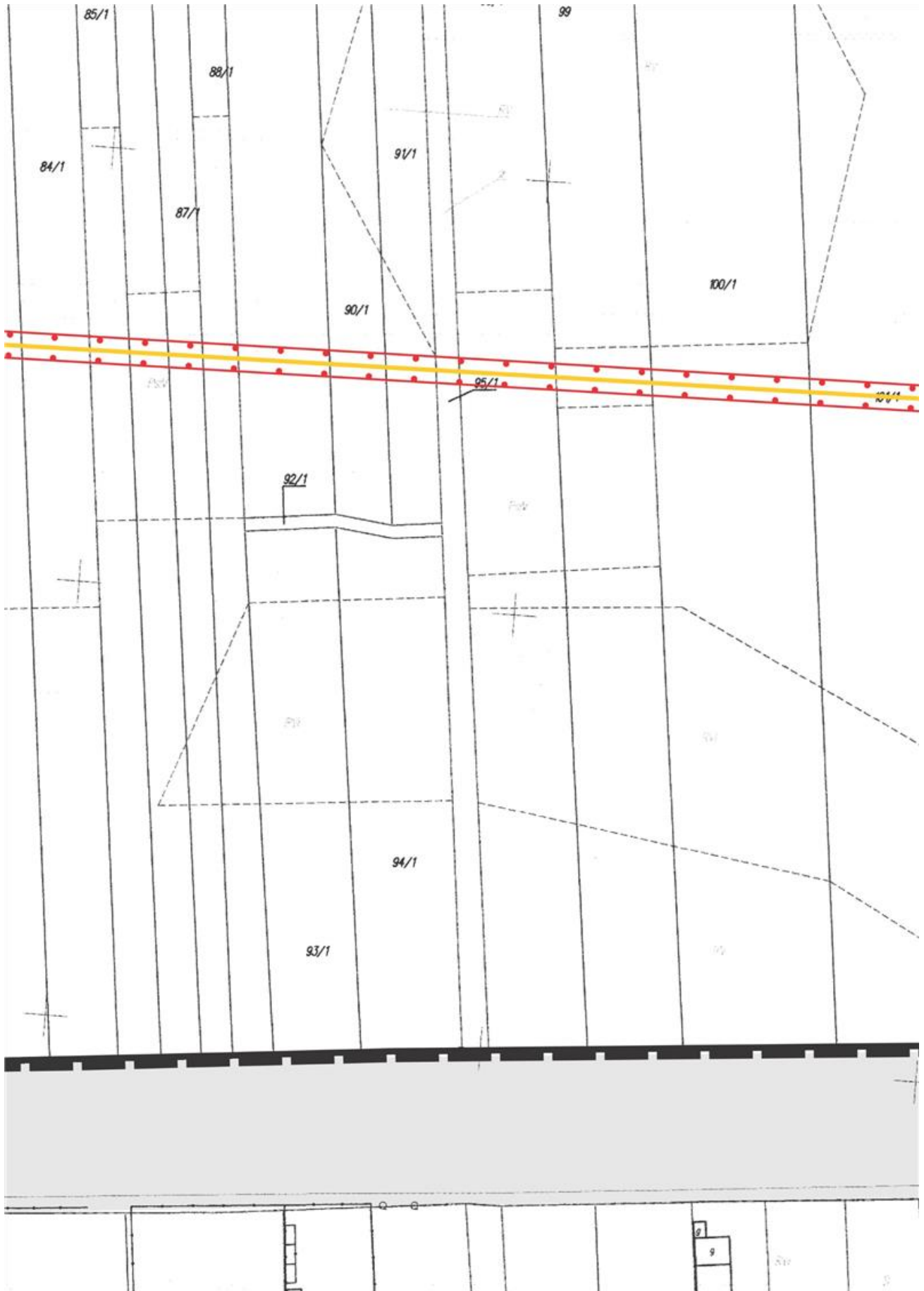

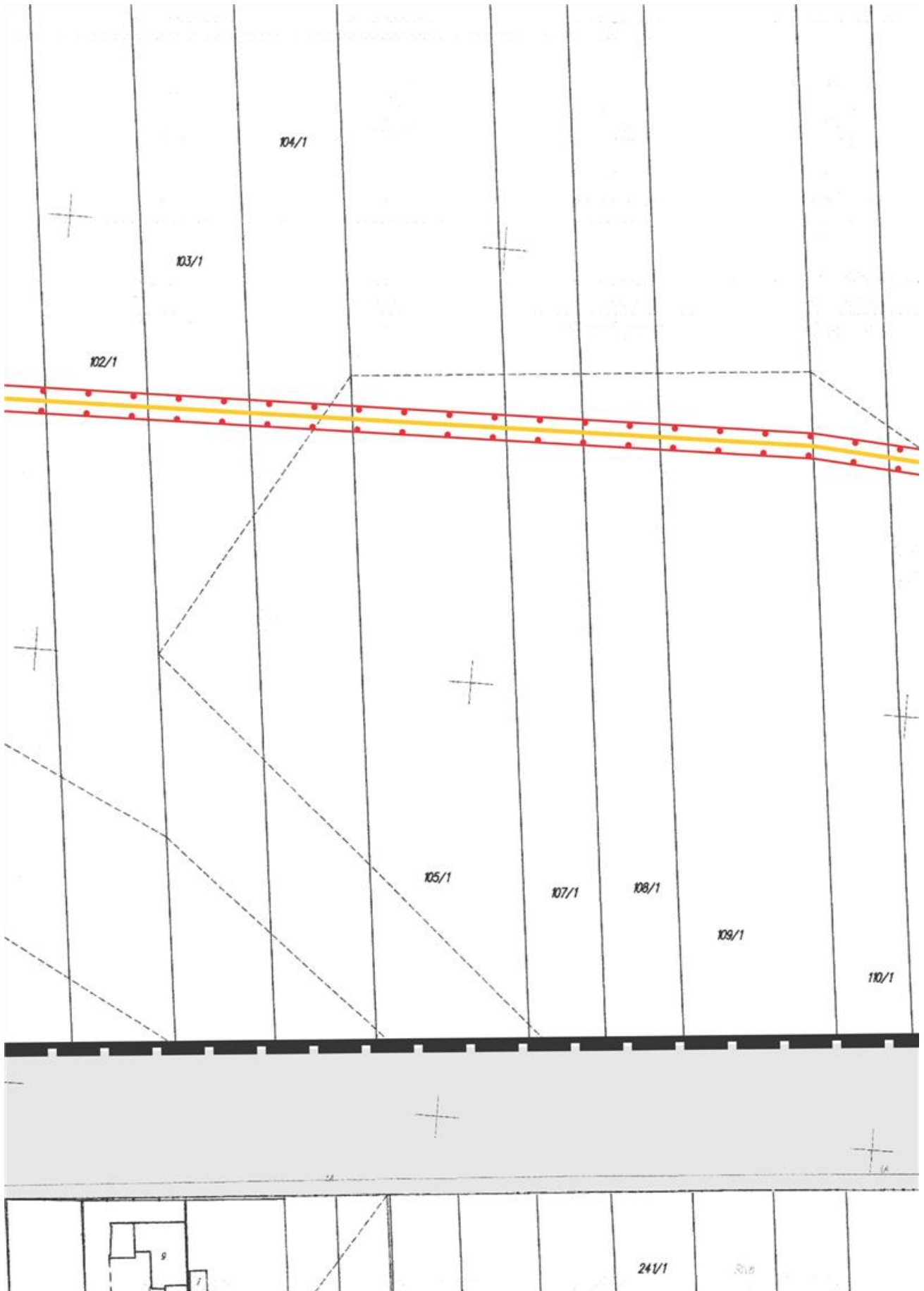







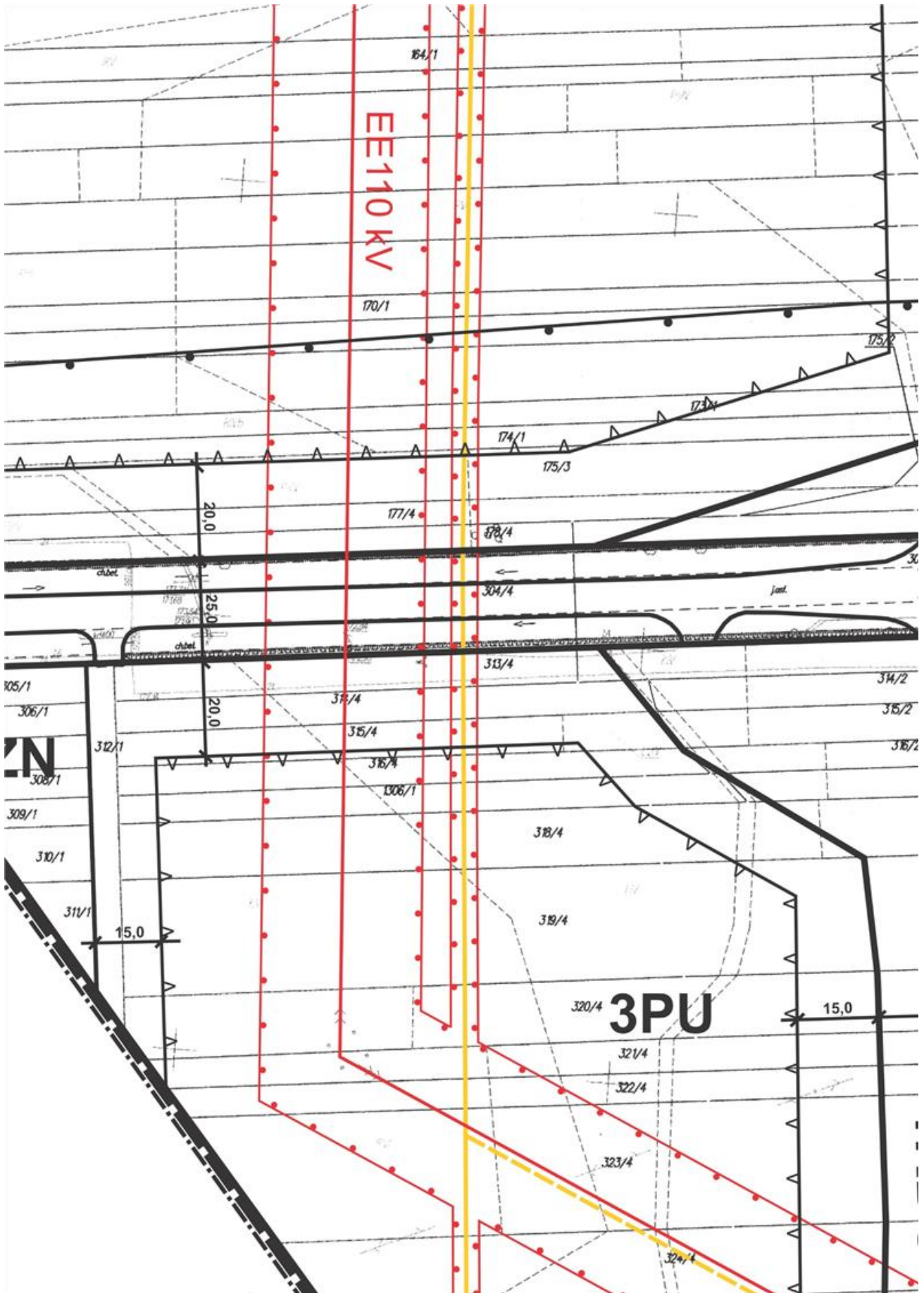



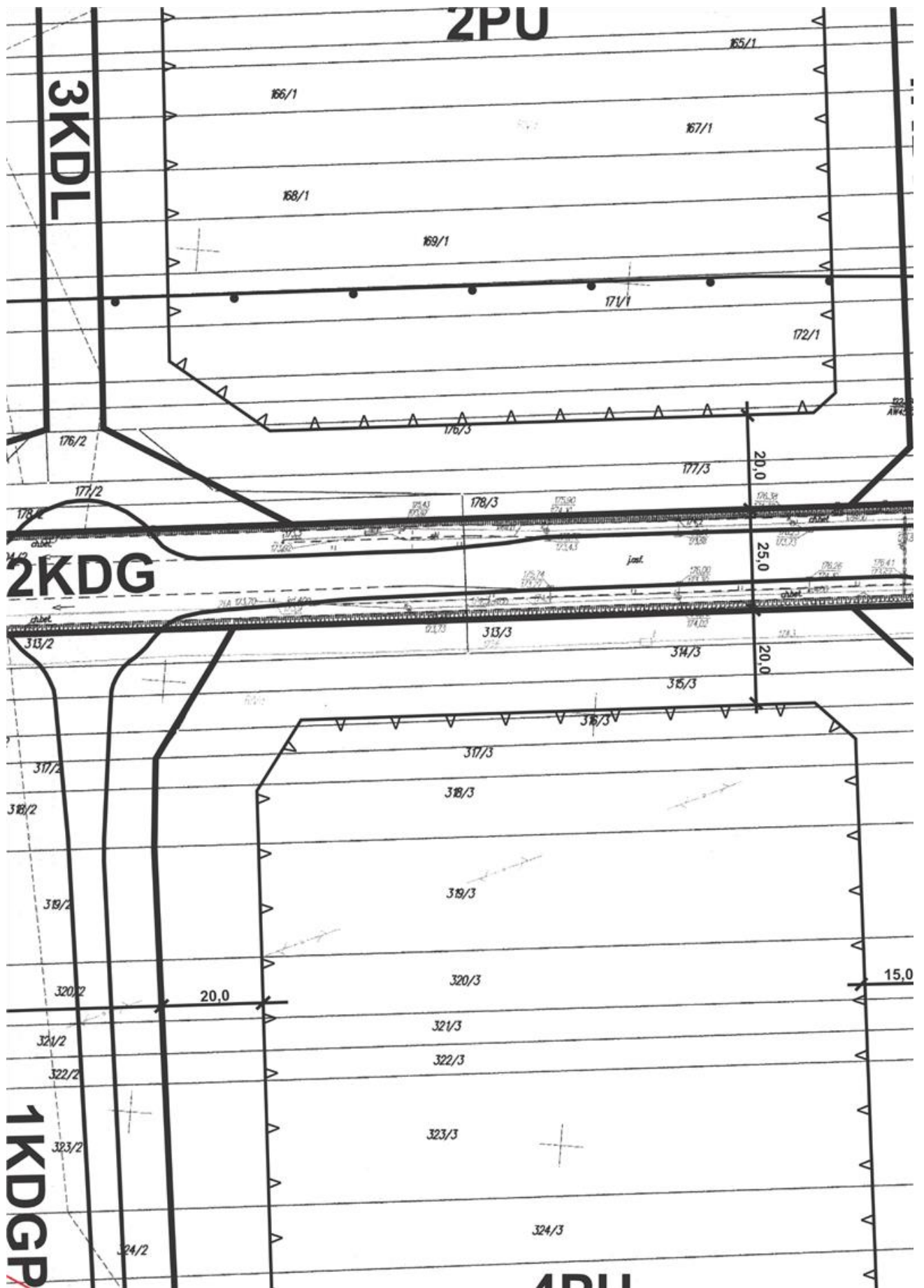

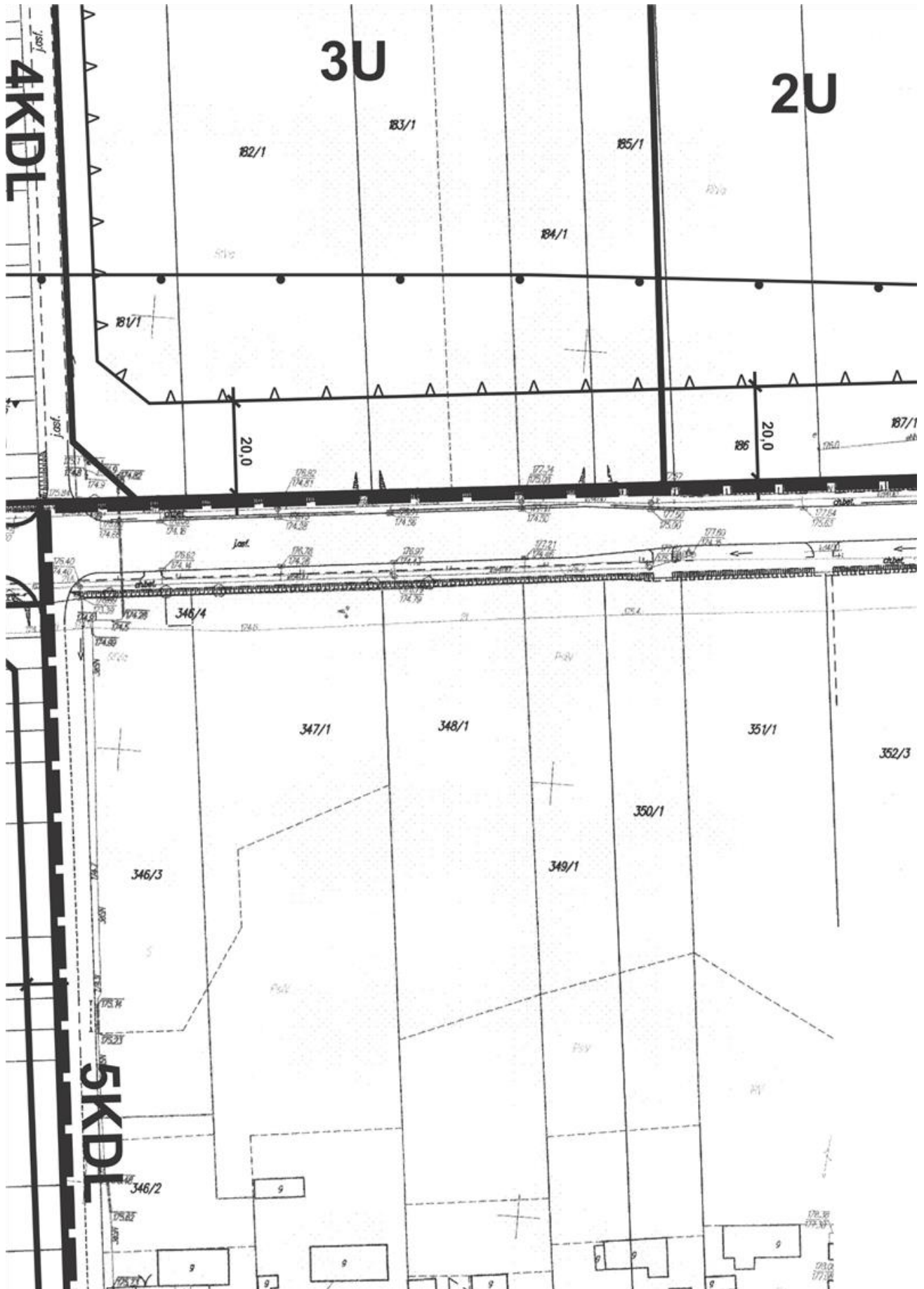

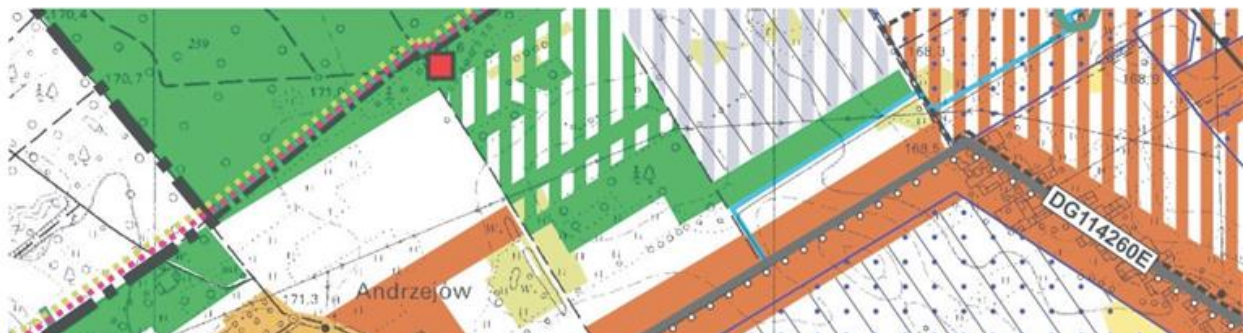
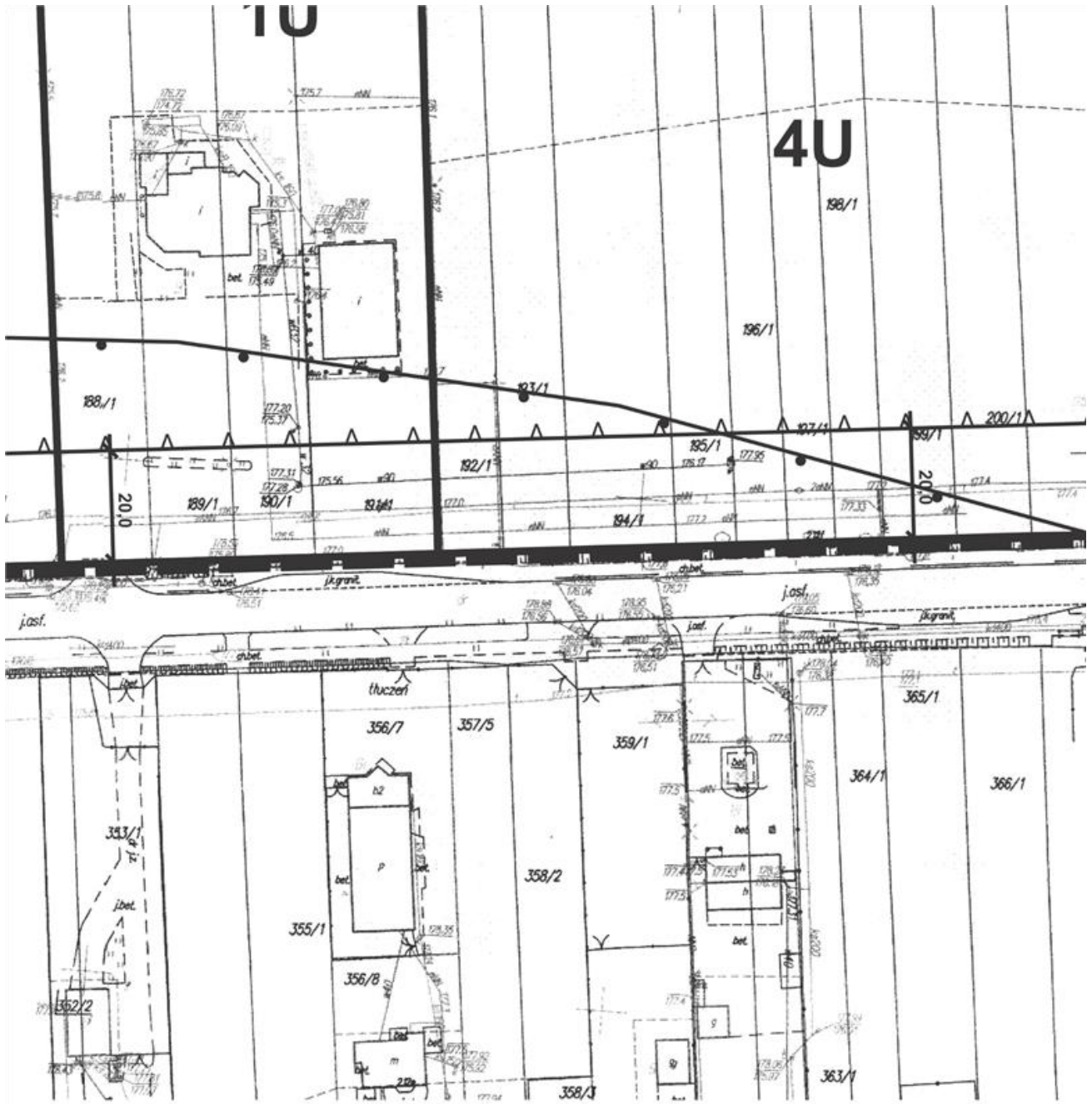





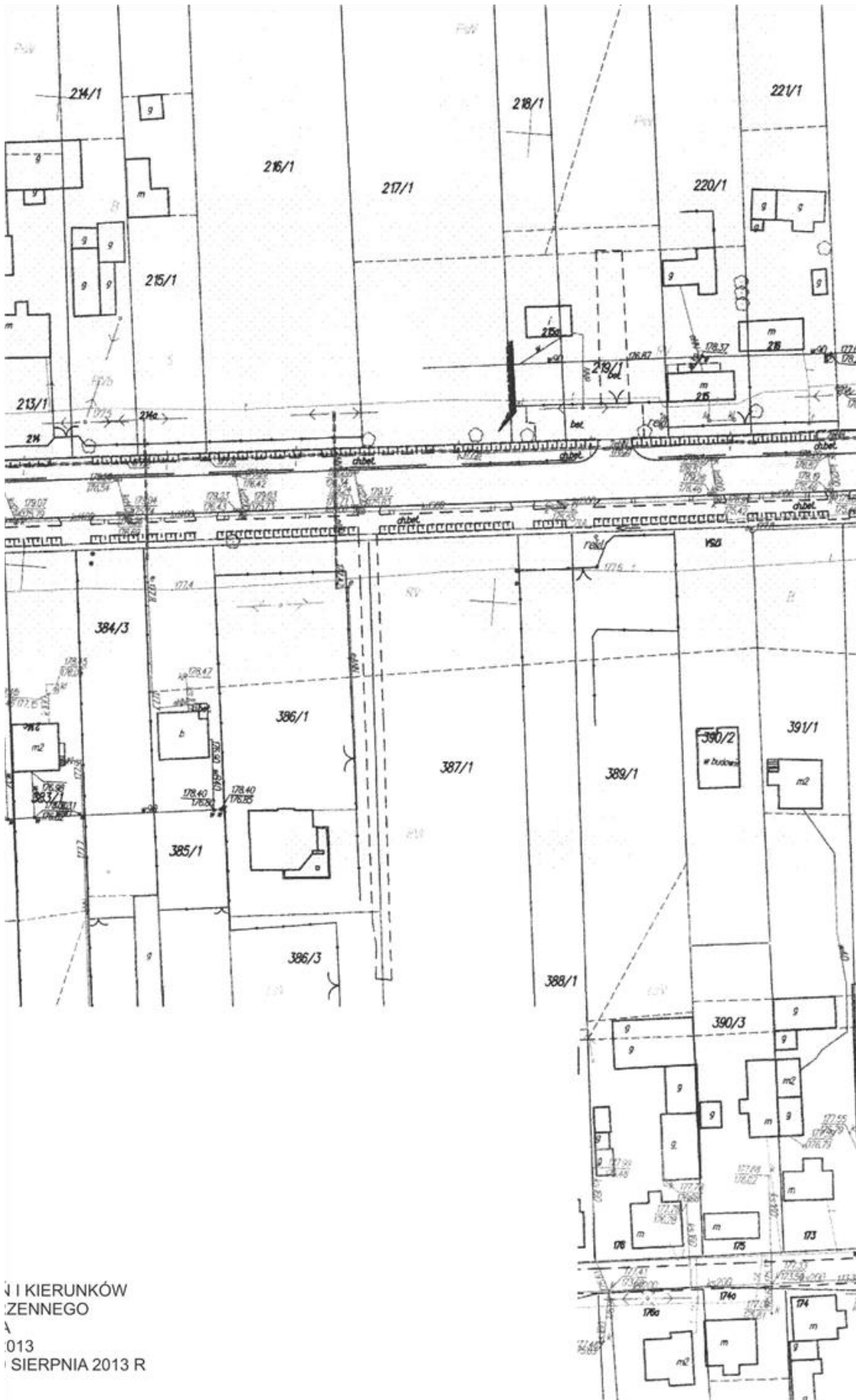









W KIERUNKU  
ZENNEGO  
013  
SIERPNIA 2013 R

# MIEJSCOWY PLAN ZA DLA OBSZARU CZĘŚĆ

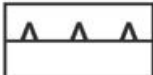
RYSUNEK PLANU - ZAŁĄCZNIK Nr 1 DO UCH  
RADY GMINY ZDUŃSKA WOLA Z DNIA 23 LU

## LEGENDA

### USTALENIA OBOWIĄZUJĄCE

	GRANICA OBSZARU OBJĘTEGO PLANEM
	PRZEZNACZENIA TERENÓW WRAZ Z LINIAMI ROZGRANICZAJĄCYMI TERENY O RÓŻNYM PRZEZNACZENIU LUB RÓŻNYCH ZASADACH ZAGOSPODAROWANIA
	NIEPRZEKRACZALNE LINIE ZABUDOWY
	PRZEBIEG NAPOWIETRZNEJ LINII WYSOKIEGO NAPIĘCIA 110
	PRZEBIEG GAZOCIĄGU WYSOKIEGO CIŚNIENIA
	STREFA OGRANICZEŃ W UŻYTKOWANIU I ZABUDOWIE ZWIĄ URZĄDZEŃ SIECIOWYCH INFRASTRUKTURY TECHNICZNEJ (LINII WN 110 kV I GAZOCIĄGU WYSOKIEGO CIŚNIENIA DN300)
	ZIELEŃ IZOLACYJNA
	STREFA OCHRONY ARCHEOLOGICZNEJ
	TERENY I PRAW ROZNYCH

# OGOSPODAROWANIA PRZ CI WSI CZECHY

IWAŁY Nr XXXIII/237/2017  
TEGO 2017 r.

) kV

ZANEJ Z PRZEBIEGIEM

)

# ESTRZENNEGO

# SKALA 1 : 1000

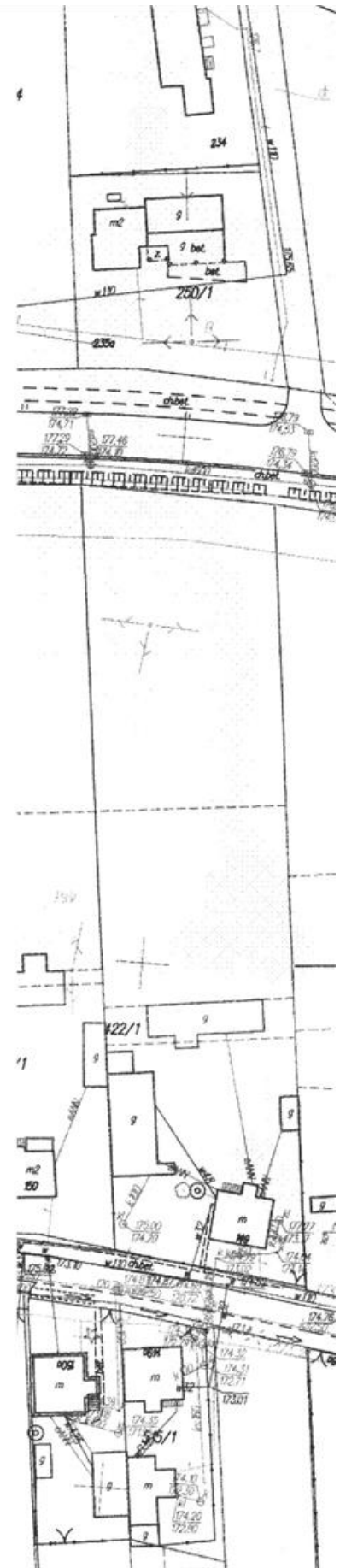
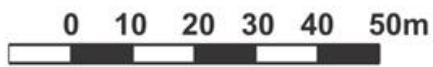



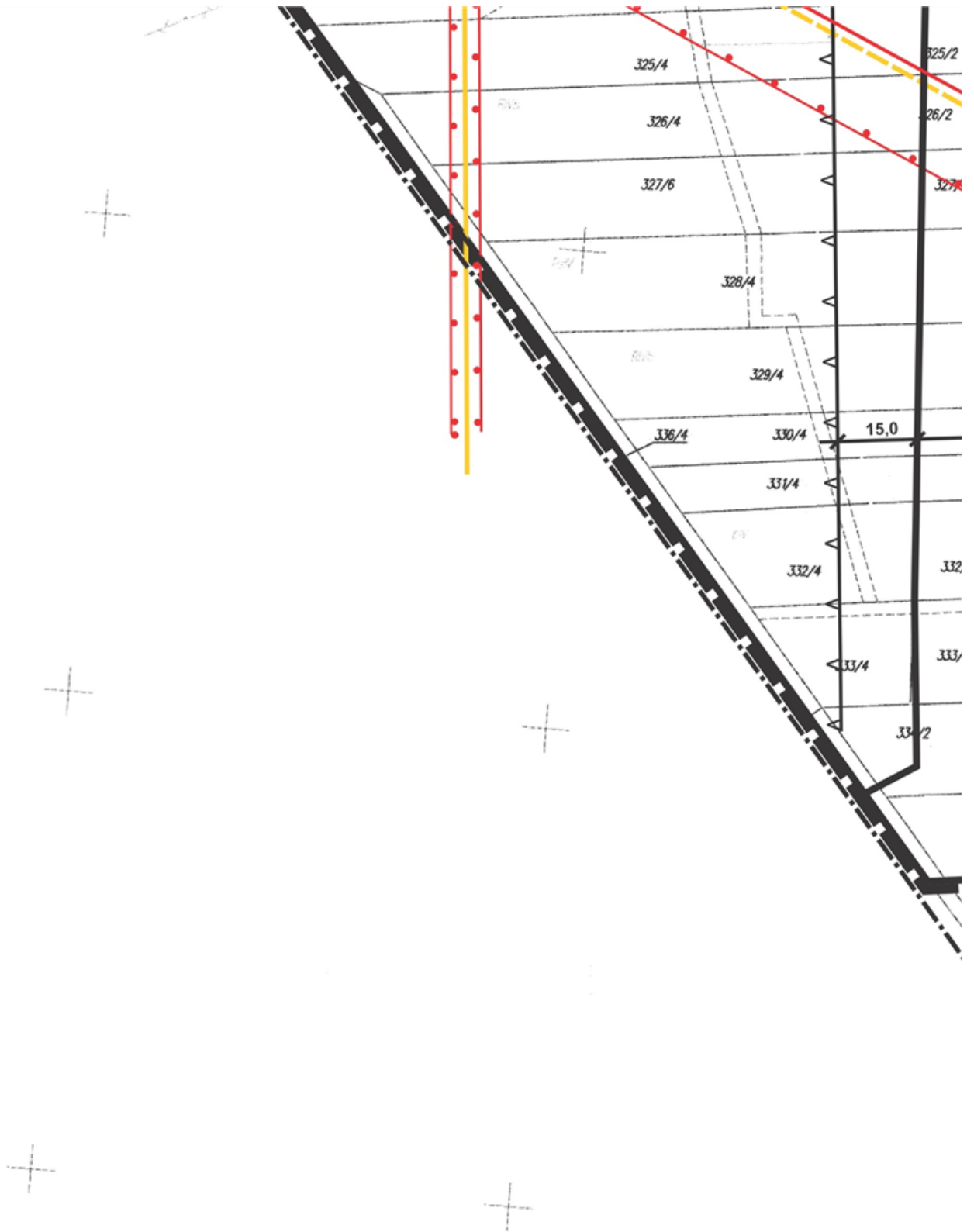

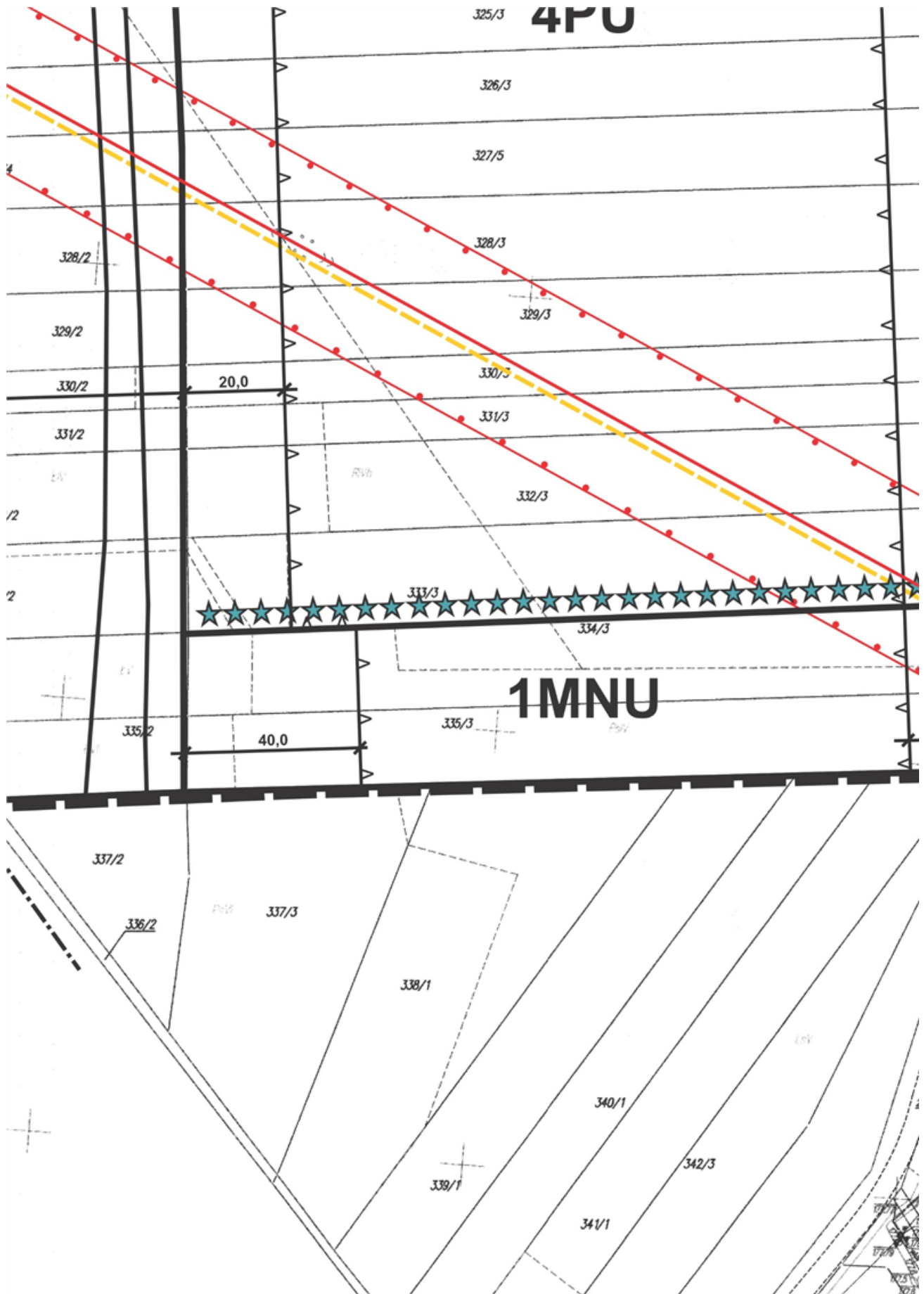





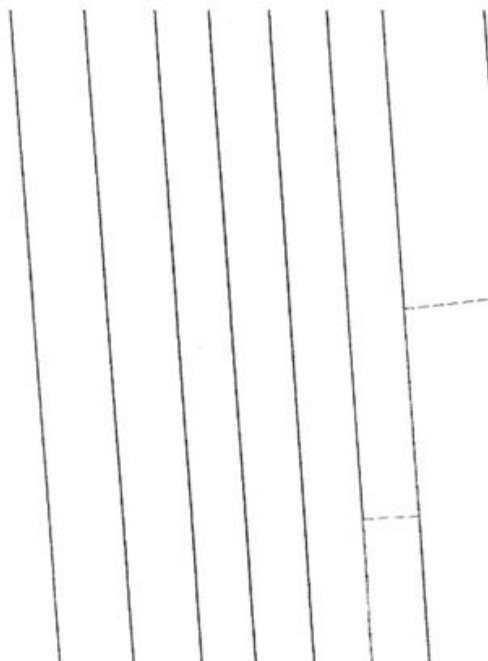
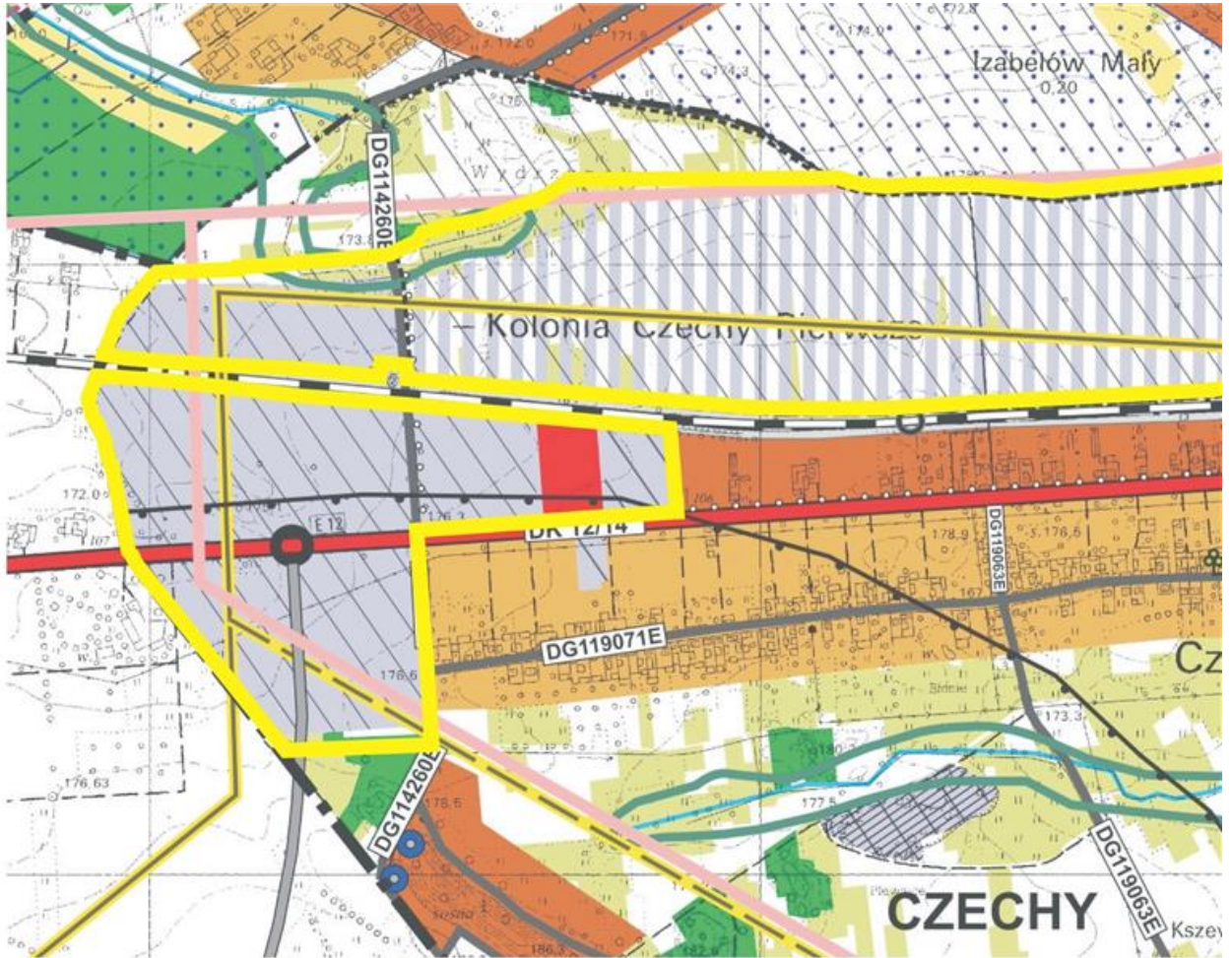

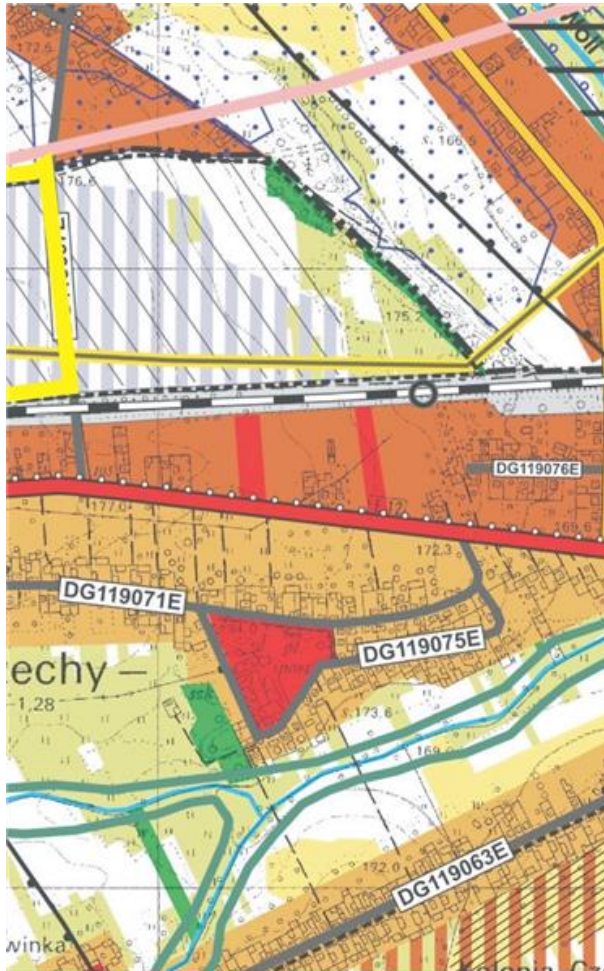
**LEGENDA**

	GRANICA TERENU OBJĘTEGO PLANEM
	TERENY ZABUDOWY PODMIEJSKIEJ MIE
	TERENY OSADNICTWA WIEJSKIEGO
	TERENY ZABUDOWY USŁUGOWEJ
	TERENY ZABUDOWY PRODUKCYJNO-US SKŁADÓW I MAGAZYNÓW
	TERENY ROZWOJOWE ZABUDOWY PRO SKŁADÓW I MAGAZYNÓW
	LINIA KOLEJOWA
	ISTNIEJĄCE LINIE ELEKTROENERGETYC
	ISTNIEJĄCY GAZOCIĄG WYSOKIEGO CIŚ
	STREFA OCHRONY ARCHEOLOGICZNEJ
	OBSZARY Z MOŻLIWOŚCIĄ LOKALIZACJI Z ODNAWIALNYCH ŹRÓDEŁ ENERGII O M WRAZ ZE STREFAMI OCHRONNYMI (OGI

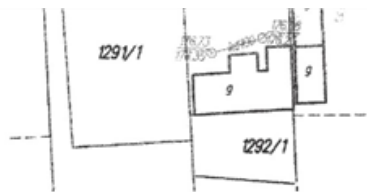

OSZKANIOWO-USŁUGOWEJ

OSŁUGOWEJ

ODUKCYJNO-USŁUGOWEJ

ODZNE WN 110 KV ZE STREFAMI



ODŚNIENIA

OD I URZĄDZEŃ WYTWARZAJĄCYCH ENERGIĘ  
OD MOCY ORZEKRACZAJĄCEJ 100kW  
OD (PANIWA FOTOWOLTAICZNE)



<b>U</b>	TERENY ZABUDOWY USŁUGOWEJ
<b>MNU</b>	TERENY ZABUDOWY MIESZKANIOWO-USŁUGOWEJ
<b>PU</b>	TERENY ZABUDOWY PRODUKCYJNO-USŁUGOWEJ, SKŁADÓW I MAGAZYNÓW
<b>ZN</b>	TERENY ZIELENI NIEURZĄDZONEJ
<b>KDGP</b>	TERENY KOMUNIKACJI- DROGI GŁÓWNEJ RUCHU PRZYŚPIE
<b>KDG</b>	TERENY KOMUNIKACJI- DROGI GŁÓWNEJ
<b>KDL</b>	TERENY KOMUNIKACJI- DROGI PUBLICZNEJ LOKALNE

#### INFORMACJE

	ORIENTACYJNY PRZEBIEG PROJEKTOWANEJ NITKI GAZOCI WYSOKIEGO CIŚNIENIA W KIERUNKU ZAPOLIC (WG OBOWIĄZUJĄCEGO STUDIUM)
	TEREN ZAMKNIĘTY PKP NIEOBJĘTY PLANEM
	GRANICA ADMINISTRACYJNA GMINY











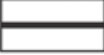
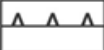

**SZONEGO**

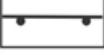
**AGU**

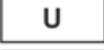

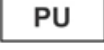
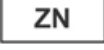
## RYSUNEK PLANU - ZAŁĄCZNIK Nr 1 DO UCHWAŁY Nr XXXIII/237/2017 RADY GMINY ZDUŃSKA WOLA Z DNIA 23 LUTEGO 2017 r.

### LEGENDA

#### USTALENIA OBOWIĄZUJĄCE

	GRANICA OBSZARU OBJĘTEGO PLANEM
	PRZEZNACZENIA TERENÓW WRAZ Z LINIAMI ROZGRANICZAJĄCYMI TERENY O RÓŻNYM PRZEZNACZENIU LUB RÓŻNYCH ZASADACH ZAGOSPODAROWANIA
	NIEPRZEKRACZALNE LINIE ZABUDOWY
	PRZEBIEG NAPOWIETRZNEJ LINII WYSOKIEGO NAPIĘCIA 110 kV
	PRZEBIEG GAZOCIĄGU WYSOKIEGO CIŚNIENIA
	STREFA OGRANICZEŃ W UŻYTKOWANIU I ZABUDOWIE ZWIĄZANEJ Z PRZEBIEGIEM URZĄDZEŃ SIECIOWYCH INFRASTRUKTURY TECHNICZNEJ (LINII WN 110 kV I GAZOCIĄGU WYSOKIEGO CIŚNIENIA DN300)
	ZIELEŃ IZOLACYJNA
	STREFA OCHRONY ARCHEOLOGICZNEJ
	TERENY UPRAW ROLNYCH
	TERENY ZABUDOWY USŁUGOWEJ
	TERENY ZABUDOWY MIESZKANIOWO-USŁUGOWEJ
	TERENY ZABUDOWY PRODUKCYJNO-USŁUGOWEJ, SKŁADÓW I MAGAZYNÓW
	TERENY ZIELENI NIEURZĄDZONEJ
	TERENY KOMUNIKACJI- DROGI GŁÓWNEJ RUCHU PRZYŚPIESZONEGO
	TERENY KOMUNIKACJI- DROGI GŁÓWNEJ
	TERENY KOMUNIKACJI- DROGI PUBLICZNEJ LOKALNE

#### INFORMACJE

	ORIENTACYJNY PRZEBIEG PROJEKTOWANEJ NITKI GAZOCIĄGU WYSOKIEGO CIŚNIENIA W KIERUNKU ZAPOLIC (WG OBOWIĄZUJĄCEGO STUDIUM)
	TEREN ZAMKNIĘTY PKP NIEOBJĘTY PLANEM
	GRANICA ADMINISTRACYJNA GMINY

Załącznik Nr 2 do Uchwały Nr XXXIII/237/2017  
Rady Gminy Zduńska Wola  
z dnia 23 lutego 2017 r.

### **Rozstrzygnięcie o sposobie rozpatrzenia uwag do projektu planu wniesionych podczas wyłożenia do publicznego wglądu**

„Projekt miejscowego planu zagospodarowania przestrzennego dla obszaru części wsi Czechy” wraz z prognozą oddziaływania na środowisko był przedmiotem wyłożenia do publicznego wglądu od 3 do 24 października 2016 r. z możliwością wnoszenia uwag do 7 listopada 2016 r.

Podczas wyłożenia projektu planu do publicznego wglądu do projektu planu nie wpłynęły żadne uwagi tak do projektu planu jak i do wyłożonej wraz z nim prognozy oddziaływania na środowisko.

W tej sytuacji, zgodnie z art. 20 ust.1 ustawy z dnia 27 marca 2003 r. o planowaniu i zagospodarowaniu przestrzennym (t.j.: Dz. U. z 2016 r. poz. 778, ze zm.) Rada Gminy Zduńska Wola nie podejmuje rozstrzygnięcia w tym zakresie.

Załącznik Nr 3 do Uchwały Nr XXXIII/237/2017  
Rady Gminy Zduńska Wola  
z dnia 23 lutego 2017 r.

### **Rozstrzygnięcie o sposobie realizacji zapisanych w planie inwestycji z zakresu infrastruktury technicznej, które należą do zadań własnych gminy oraz zasadach ich finansowania**

Na podstawie art. 20 ust.1 ustawy z dnia 27 marca 2003 r. o planowaniu i zagospodarowaniu przestrzennym (tekst jednolity: Dz. U. z 2016, poz. 778, ze zm. ) Rada Gminy Zduńska Wola stwierdza, że w „Projekcie miejscowego planu zagospodarowania przestrzennego dla obszaru części wsi Czechy” w ramach zadań inwestycyjnych z zakresu infrastruktury technicznej, które należą do zadań własnych gminy przewiduje się:

- wykup gruntów pod budowę projektowanej drogi publicznej klasy lokalnej o długości ok. 220 mb oznaczonej w planie symbolem 3KDL i poszerzenie istniejących dróg lokalnych oznaczonych w planie symbolami 4KDL i 5KDL – łącznie około 0,75 ha,
- budowę nowoprojektowanej drogi publicznej klasy lokalnej oznaczonej w planie symbolem 3KDL o długości około 220 mb,
- udział w rozbudowie gminnej sieci wodociągowej i sieci kanalizacji sanitarnej stosownie do wymagań i potrzeb przyszłych inwestorów na terenach produkcyjno-usługowych.

Realizacją ww. inwestycji, w szczególności budowy nowej drogi publicznej i poszerzenia dróg istniejących nastąpi ze środków budżetu gminy wspomaganych możliwością uzyskania środków zewnętrznych w terminie zależnym od realizacji zakładanych w planie inwestycji.